民報

中華民國二十一年十月十六日（星期日）

第一百六十四號

今日三大張售大洋三分四厘

館址上海山東路二零一號

電話 營業部九三八一六 編輯部九一四六八

無線電掛號三〇四六

定報價目：國內每月一元三個月二元七角半年五元全年九元（日本台灣全上）歐美各國每月三元八角香港澳門每月二元二角報資先惠郵票九五折計算

廣告刊例：▲特等新聞下端三行起碼每日每行洋九角▲乙種特等每行六角每頭等二行起碼每日每行大洋一元八角▲緊要分類短行每字二分六厘六十字起碼英五方寸起碼每寸每日洋一元二角

中華郵政特准掛號立券按照總包特別寄送優益之報紙

閱者注意

國聯調查團報告書全文本報自十四日起特增加篇幅全部刊載以供關心外交者之研究敬希注意

華安公司開幕二十五天大減價

新閘路卡德路口 電話三三三一六號

鋪面：巾襪部 汗衫部 化妝部 中西呢帽部 西裝用品部 搪磁水瓶部 皮夾洋傘部

二樓：綢緞部 走頭部 女式京蘇部 新裝西裝部

三樓：洋毡線毯部 中西靴鞋部 無線電機部 留聲機器部

各部貨品不顧血本一律大犧牲

今日適逢星期為酬答連日各界惠顧諸君雅意起見特將特別大犧牲品延常鐘點以資普及 上午八時至十二時斧牌肥皂每元廿五塊華安本牌肥皂每元卅塊每人限購一元天一藍皂每元念八塊

下午二時至六時 卝時新拷花絲絨旗袍料七尺五寸每件三元二角半 每人限購一件

仁法國時色條子眞毛葛旗袍料尺每件五元七角半每人限購一件

在三樓發售

鐘標 陳嘉庚公司減價廣告

本月十五日起

各色平等鞋 原價 大號一元七角 中號一元四角 減售 一元五角 一元三角

化育鞋 原價 大號三元八角 中號三元四角 小號三元 減售 三元四角 三元 二元六角

暑化育鞋 原價 大號四元八角 中號四元四角 小號四元 減售 四元 三元六角 三元二角

各色平章鞋 原價 大號二元 中號一元七角 減售 一元八角 一元六角

大年膠靴 原價 大號六元 減售 五元五角

上海第一分行 南京路山西路西首

上海第二分行 北四川路武昌路口

安定醫廬 胡佛啓事

本醫廬現已遷移於英租界雲南路甯波路口錦壽里一百零九號應診門診上午九時至下午三時止出診午前先行掛號免致相左恐未週知特此啓事 電話九一七一五號

廣東兄弟樹膠公司通告

本公司所製各種籃球鞋體育鞋學生鞋向來均用上等原料對於式樣及工作別選素取嚴密稍有毛病及殘舊者即行剔出在鞋裏加蓋（一）（二）字作次貨賤價發賣因此深得各界堅決信仰銷場日廣乃近查有人乘機利用向本公司批去次貨以充作好貨發售登報賤賣混亂市價以圖號召誠恐購者不明眞相用特通告希爲明察

俞高林 衛林弟 脫離同居關係聲明

茲因雙方意見不洽故各願脫離同居關係曾在律師處立據雙方永遠脫離一切關係以後婚嫁各歸自由特此登報聲明

祝氏醫學叢書

山陰祝味菊先生著 四集傷寒方解出版 定價三元

內容：用科學方法，整理國醫學術，以學理經驗之創獲，解答國醫一切疑問，對國醫陰陽氣化七情之[illegible]

價目：合刊定價三元[illegible]

注意：[illegible]

總發行所：上海法租界愷自邇路振平里廿三號

余華龍律師證明 戴鳳翔 戴明生 分割共有財產

茲據上開當事人等來所聲稱[illegible]立有分割合同[illegible]委請本律師證明登報如左 事務所白克路一五六號 電話九〇九八三號

湯應嵩律師代表徐桂寶警告陳氏鳳英

茲據徐桂寶君稱[illegible]任代表警告該氏如知悔悟務於一星期內回家將各物交還一經逾期祗得依法起訴追償失物脫離夫婦關係等情特代登警告如上 事務所南市小九華街商會胡同二號 電話二七〇[illegible]

楊國樞律師代表國豐行股份有限公司宣告清算第二次通告

敬啓者本律師受國豐行股份有限公司委託清算已於九月九日起登報通告在案茲定於十月念五日午後三時在圓明園路十一號本事務所召集債權會議屆時務請惠臨或派全權代表出席事關債權幸勿觀望不前再各債權人如有尚未登記者祈於念五日以前來所登記否則作爲放棄論幸勿自誤爲荷 事務所圓明園路十一號 電話一五八一一號 十月十二日

巢紀梅大律師代表天聲無線電修理公司聲明公司名稱啓事

茲據上開當事人聲稱敝公司以「天聲」二字定爲公司名稱茲爲避免混淆起見特登報通告如同業中有已用「天聲」二字爲公司名稱者即希於七日內前來聲明否則無論任何[illegible]公司不得再以「天聲」二字爲公司名稱爲特登報聲明如上 地址南京路六一九號 事務所四川路六號六樓

律師沙訓義受任楊子清君常年法律顧問通告

本律師受任楊子清君常年法律顧問[illegible]負依法保障之責特此通告 事務所方浜路七三一號 電話南市一一三九

黃覺律師代表南洋大旅社清理召盤公告

茲據法租界甯波街南洋大旅社經理來所聲稱本旅社因資金流轉不靈房租壓迫無法維持[illegible]特代表公告[illegible] 中華民國二十一年十月十五日 法律事務所漢口路六十六號興業大樓 電話九〇〇八〇

金煜律師代表承豐公司警告東方小學第一分校校主啓事

[illegible]第十七號房屋一幢未及數月拖欠租金甚鉅本月七日該校校主竟一去不返甚至私將傢具搬運人亦避匿不面置欠租於不問似此行爲實堪駭異[illegible] 事務所法租界甯波路六八號 電話八四六六七號

費席珍律師代表九星跳舞廳錢寶宏君聲明啓事

茲據當事人錢寶宏君聲稱鄙人與張雲泉君等合開之九星跳舞廳因張君無意經營[illegible]自即日起九星舞廳營業由鄙人及鄙人所邀各合夥員繼續辦理一切權利義務概與張君無涉等語前來據此合代登報聲明如上

宓敬身律師代表李壽林收回永順祥雞鴨北號聲明

茲據當事人李壽林聲稱所有八仙橋永順祥雞鴨北號前因不及照顧於民國十九年五月間將該店基出租與孫福祥開設營業不料孫某忽於昨日連同家屬並將店中所有貨物等件全數搬運一空逃避無蹤查訊同業始悉孫某在外虧欠甚鉅不能維持故而逃避[illegible]該永順祥北號店基仍由鄙人收回自己營業[illegible]特爲登報聲明如右 事務所四馬路望平街榮陽里四二號 電話九三九〇五號

俞從道律師證明侯麒翔程妙林解除婚約啓事

上開兩當事人因意見不洽勢難結合乃各稟明家長將前訂婚約於本年十月十五日實行解除從此男女婚嫁各聽自由除訂立書據外特再登報聲明 事務所甯波路四十七號 電話一〇三六五號

范剛律師代表黃增榮爲逃妻顧氏（即顧四雲）緊要聲明

茲據當事人黃增榮來所聲稱[illegible]不料顧氏竟乘增榮來滬西謀事之際忽席捲衣物器具逃匿無蹤四出探尋迄無音信此其背夫捲逃惡意遺棄並違同居之義務爲特委託貴律師代表登報聲明與顧氏脫離夫婦關係恐其在外假借增榮名義向親友處借貸等情或在外發生其他一切行爲概與增榮無涉委託一併聲明等語前來合亟據情代爲聲明如右 事務所四川路七十二號 電話一五八六九號

王曉六爲祖遺墳地管業聲明

鄙人有祖遺上邑二十五保十三圖南市斜橋南弄東至四元里王姓地南至惠弄路西至斜橋南弄路北至周姓地之墳地一塊[illegible]見除呈請市土地局准予發給土地執業證以資管業外特再登報聲明如有人主張異議可於二星期內向土地局提出確實證據[illegible]

甯波旅滬同鄉會第八屆徵求會員大會 總隊長傅筱庵 總參謀孫衡甫 樂振葆 啓事

本會徵求會員每兩年舉行一次[illegible]茲定於十月十六日開幕所望各同鄉共同勉力，俾我旅滬同鄉團體益臻鞏固，凡我鄉人，實利賴之，專此布告，伏希公鑒 吳經熊 徐聖禪 劉鴻生 同謹啓

粵興股份有限公司召集股東緊急大會

本公司茲定於十月十六日下午二時在法界[illegible]本公司開緊急股東大會[illegible] 粵興股份有限公司董事會啓

啓新磁廠滬批發所遷址啓事

敝所已遷至江西路一七〇號（四馬路轉角）哈爾登大廈一樓電話仍爲一九九一七號 啓新磁廠滬批發所啓

三馬路華清池浴室洪介記緊要啓事

本浴室前由馬仲文薛正昌二人向鄙人租賃營業並加用仁記牌號訂有合同茲因馬薛二人無意經營挽人向鄙人情商退租取銷合同已於十月十一日將生財一切點交鄙人收回所有以前仁記名下人欠欠人各歸馬薛二人自理與鄙人無涉特此聲明

黃修伯律師代表惠泉浴室新記緊要啓事

茲據惠泉浴室新記股東代表[illegible]設東方於五日內概來本浴室登記接洽如逾期不來概作放棄權利論委請貴律師代表登報等情[illegible]

魏炯律師事務所啓事

本法律事務所自即日起由孫原律師徐祖燕律師加入合作辦理一切法律事務

孫原律師 曾任浙江鄞縣地方法院首席檢察官上海特區法院推事第一特區法院檢察官等職

徐祖燕律師 曾任奉化縣法院上海區地方法院推事等職

[illegible] 魏律師 事務所愛多亞路三十八號 電話一八五一〇一〇六

方劍白律師執行職務通告

本律師於即日起執行律務 事務所南京路大陸商場五樓五〇七號 電話九一八五〇 住所蒲石路[illegible] 電話八四二〇〇

湯有爲律師代表李衡平結束蕪湖新昌祥皮毛莊事啓

茲據李衡平君聲稱蕪湖新昌祥皮毛莊於本年五月底結束清楚對外一切往來並無蒂欠及糾葛至於經理趙傳岩如有未清手續統歸趙君個人負責理楚與新昌祥無涉特委本律師代表聲明前情仰希公鑒 事務所甯波路天保里九號[illegible]

兆豐珧瑯廠緊要啓事

本廠自二十年十月份起[illegible]特此聲明

遺失聲明

本公司前向全國註冊局註冊[illegible]特此聲明[illegible]

美將切實參加 國聯討論東北事件會議
調查團五委員亦一致出席
李頓播音述調查工作經歷
謂主要事實各委一致同意 希望國聯討論亦同樣精神

路透十五日內瓦電 國聯行政院請滿洲事件調查員李頓勳爵等出席於討論調查報告書之會議、衆信行政院此舉、係從李頓勳爵等之志願、蓋可使之就衆所欲詢問之各點、加以說明也、美委員麥考益屆時將列席、故美國於辦理李頓報告書事、將切實參加、此乃甚重要事也、其他法德意三委員亦將出席、

國新十四倫敦電 李頓勳爵就無線電播音台述在滿調查經歷、謂國聯調查團各委員、對於主要事實、皆一致同意、僅在解決方法、意見微殊、渠希望將來國聯討論此案時、亦能表現同樣一致精神、而國聯之精神的力量、足以避免天際之風雨云、

路透十四南京電 李頓勳爵今夜發出播音演詞、述其對於調查團工作之個人意見、言及各處官場對於調查團使命目的之注意、及調查團在東三省所得之招待、謂欲不完全銷磨於日夜宴會、誠非易也云、又言及東三省問題解決之景象、謂前途困難尚多、但渠信國聯以其過去十二年所得之經驗、當能圓滿解決此難題云、

國新十五日內瓦電 美人白朗森李氏、自稱爲「滿洲國」政府顧問、來此旁聽國聯討論李頓報告書、今日向各報代表述滿洲之現局、謂滿洲三千萬華人要求獨立建設有秩序之國家、洲滿今四面爲赤禍脅迫、建國尤屬要圖云、

國聯十九國特委會 土耳其獲選爲委員

國新十四日內瓦電 今日國聯大會開會、二十四票對十四票、選舉土耳其爲十九國委員會委員、補南斯拉夫之缺、此外復通過雅片與其他毒物報告、

路透十四日內瓦電 國聯行政國今日午後集議、舉出土國、爲辦理中日爭執之十九特委會會員之一、以代替巨哥斯拉夫國、土國在三十八票中、得二十四票、日代表依照其三月間之決定、未曾投票、土國爲新入國聯之國、且因十九特委會未有亞洲國參加、故得獲選、國聯行政院理事國、皆應爲十九特委會會員、故墨西哥當然代祕魯而爲特委、

哈瓦斯十四日內瓦電 爲中日問題組織之十九委員會、原有捷克代表在內、該國頃在行政院當選、故十九委員會遺缺、擬以土耳其代表補充、中國代表團表示贊成、大約可望當選、

陳公博談汪出國
顧曾今晨到滬探汪疾

本報十五南京電 陳公博十五日談汪病確甚重、四醫診斷書謂須長期休養、出國療養說、余尚無所聞、即有之、亦當在中央給假期中、俾轉地療養耳、

本報十五南京電 鐵道部長顧孟餘、僑次長曾仲鳴、今晚十一時搭京滬快車赴滬、探汪病、並報告中央政情、

立法院昨通過 兌換券發行稅法
稅率定百分之一·二五

本報十五南京電 立法院十五日晨開二零六次會議、到委員羅鼎等三十一人、邵元冲主席、討論事項、（一）審議海上捕獲條例案、議決付外交委員會、會同軍事委員會審查、（二）審議捕獲審檢廳條例案、議決付外交委員會、會同軍事委員會審查、（三）審議海軍官署保管拿捕物件規則案、議決付外交委員會、會同經濟委員會、軍事委員會審查、（四）本院財政委員會審查報告修正銀行兌換券發行稅法草案、議決、一、照審查修正案通過、二、附帶建議通過、

本報十五南京電 立法院十五日通過銀行兌換券發行稅法十一條、大要應具十足準備金、至少有六成現金準備、餘爲保證準備、現金部分免徵發行稅、稅率依實際保證準備數額、定爲百分之一·二五、由中央銀行代收、如隱匿漏報、處五百元以上、三千元以下罰金、

日對俄外交將轉變
嗾使叛逆極力與俄接近
避免法國猜疑國聯牽制

華聯十五東京電 僞組織外交代表鮑逆觀澄僞外次大橋忠一在日京連日與日政府軍部及俄使館磋商日俄問題、僞外長謝逆介石十七日抵日京、僞司法部長馮逆涵清、定二十日抵東京、駐俄大使廣田於昨夜入京、分頭進行對付國聯方略、日外交部爲避免法國猜疑、不肯直接與俄國簽訂不侵犯條約、主張非簽訂日俄不侵犯條約、俄國恐上日外交部當、俄國斷不能承認僞組織、日又因滿案以來、對英法德意各國皆以討赤爲名求諒解、今與蘇俄接近、則一年來之宣傳盡爲烏有、故不能輕輕接近俄國、而嗾使僞組織與俄簽訂不侵犯條約、求脫此困苦、但俄國依然堅持只有先進行俄日不侵犯條約、才能再議其他問題、而僞外部與僞日大使、則主張爲脫出難局、非接近俄國不可、因此在旬日內、日本之對俄外交將有變動之可能、在僞國與日本之外交問題有兩大要項、（一）爲取消治外法權、（二）爲日「滿」經濟統制法、特惠關稅問題亦包括在內、解決治外法權案、已決定應許、待明春派大批日法官就職后、當能實現云

政友會代表大會 鈴木抨擊報告書
謂對東北無豫備智識
半載勞苦未達到關鍵

路透十五東京電 政友會今日在若山舉行代表大會、通過決議案數條、內有一條主張採行純粹的日本之「滿洲國」政策、以應付因日本承認「滿洲國」之時局、亞細亞之經濟關係、本決議案並主張定一實業政策、以增進日本與「滿洲國」間之經濟關係、政友會總裁鈴木對各代表演說、謂日本恆根據公道行事、並豫料將來之政策不致更變、鈴木又抨擊李頓報告書中之重大錯誤、謂由草率調查所致、該報告案並未供獻根本解決中日問題之鑰、鈴木深信國聯必不根據李頓報告書而討論解決方法、謂尚和平之國聯、決不採取笨拙之政策、而竟引起糾紛、末謂無論國聯取何態度、日本之政策決不變更云、

日聯十五和歌山電 政友會本日下午一時在和歌山市公會堂舉行大會、鈴木總裁、肇月前田、加藤浜田等黨要人及地方黨員千人出席、議決宣言及決議後、鈴木總裁演說、主義及謂日本對滿洲問題、方針始終一貫、根基於正義行動、確乎不可變動、李頓報告書發表後、中外各方拘受多大衝動、調查團關於東洋事情、及日「滿」關係、殆無預備智識、其半載勞苦之結果、未能達到解決問題關鍵之眞諦、其調查事實大有錯誤、尤其於九一八日勃發事件之觀察、及「滿洲國」獨立動機之記述、實有不能容許之偏見、李頓報告書爲對於東洋國民之不信及侮辱、余不信國聯將以李頓報告書爲基礎、討論解決中日問題方法、然假令國聯將取任何態度、日本確乎方針不致微動、○○○

鄂西匪患可望全滅
彭匪德懷已被監禁
鄂東鄺匪竄逃京山

本報十五漢口電 軍息、鄂中區赤匪主力消滅後、其僞七師殘部、由夏曦率領、並糾合遊擊隊、編爲僞獨立一二兩團、盤踞於白鷺湖（監利沔北）附近、其窩陽關方面王炳南殘匪、亦竄往合段、由徐源泉張振漢兩師、連日向洪湖西進清剿、十一日、張師佔隗龍灣張金河等處、斃匪五百餘名、獲械二百餘支、徐源泉師進剿汪家橋普濟觀、十四日進佔小河口胡家場、均經次第佔領、王匪之警衛營、於汪家橋之役、被黃新旅安全繳械、王率殘部向新康新口方面逃竄、現由徐繼武旅追擊中、夏曦殘匪、亦被黃新旅擊潰、進抵岑河口張金河一帶、鄂西匪患、可望剿滅云、

本報十五漢口電 贛電、赤匪僞一三兩軍團被國軍於宜黃之役痛擊後、損失甚重、刻在廣昌整理、又郭炳生投誠、收容彭匪德懷即失踪、時已被朱德監禁於甯都、傳將處死、聞之某村、匪部改歸李匪指揮、匪衆多不服從、輒遭格殺、匪衆逃亡日以百計、匪區民衆、亦告赤匪酷虐、內部動搖云、

本報十五漢口電 鄂東鄺匪殘餘三千餘人、十四日竄郢北隨縣之長嶺崗、經羅啓疆旅擊退、折竄京山洛陽店、與智龍合股、正圍剿中、

本報十五南京電 軍息、豫鄂皖殘匪經痛剿後、餘匪向平漢路以西、應山以南逃竄、經衛立煌部迎擊、匪損失重大、現正圍剿中、

本報十五漢口電 平漢路廣水花園間、楊家寨王家店衛家店一帶路軌已修復、十四日晚即已通行、十五日北上快車照常北開、

本報十五南昌電 贛省府以樂安崇義尋鄔均克復、組匪區善後會、復興匪區、前線來者談、朱毛聞中央加生力軍入贛、極恐慌、日夜在老巢趕築工事、惟匪區疫癘流行、匪心渙散、逃降者日多、贛西分宜四縣界僞中心縣、十六日被朱紹克復、匪二千餘四散、新匪千餘、在沙灣被我擊潰、斃匪無力再舉、

夏斗寅病重

本報十四漢口電（遲到）夏斗寅病重、十四日向總部請假一星期、

盧興邦闢謠

中央十五南京電 滬報載盧興邦師對十九路軍劉陳國輝部事有反抗說、盧十四日電駐京代表查究、並電各軍事長官闢謠、又該師參謀處十四日電京、列舉助十九路軍在赤水協剿陳部經過事、以資反證、十九路軍駐京代表黃和春、亦函盧駐京代表、否認滬報消息、爲十九路軍駐京辦事處所發表、

閩海軍、

閩著匪 羅解惠槍決

本報十五廈門電 著匪高揚羅解惠、綏署令就地正法、十三日槍決、高爲惡泉惠多年、自謂殺人六七百、

翁照垣今日返京

中央十五漢口電 中委蕭吉珊、十九路軍旅長翁照垣、十四日抵漢謁蔣委員長、十五日因事未行、改十六日乘飛機返京、乘鄂航機或借羅外長乘塞可斯機未定、

本報十四漢口電 陳調元十四日偕阮肇昌等到漢、羅文幹翁照垣亦分由京滬乘飛機到漢謁蔣委員長、劉珍年代表韓洞亦到漢候謁蔣、

路透十五漢口電 翁照垣今日乘飛機抵此、與蔣委員長會商海外華僑捐款之用途、翁將軍大約將赴南洋申謝華僑捐助軍費之熱誠、及順便續募捐款、

胡逸民到漢 報告赴陝經過

中央十五漢口電 楊虎臣代表胡逸民、日前由漢赴陝接洽要公、十五日下午乘平漢車抵漢、日內過謁蔣委員長、報告赴陝經過云、

中央十五漢口電 胡逸民十五日語記者、陝省霞災甚重、財政困難、此來、除代楊虎臣報告陝政情形外、與處置馬青苑事件經過、中央已設法補助、馬青苑部即已歸、並懇蔣委員長轉達、楊虎臣亦覺悟、本人日內返漢、仍任駐京代表、辦事處長則爲韓望塵云、

總部召開四省公路會議

本報十五漢口電 總部定二十五日在漢召集豫鄂皖湘四省公路會議、各省均派員列席、

萬聲揚任總部參議

本報十五漢口電 總部十五日任前漢口市長萬聲揚爲參議、

調查匪區損失

本報十四漢口電（遲到）總部十四日令綏署、調查匪區損失情形、各縣田賦仍照前頒辦法減免、

羅外長今日返京
如時間早將開中政會
明日再來滬謁汪商洽

本報十五南京電 羅文幹十六日返京·如時間尚早·將先召開中政會·外委會·再與汪商·再赴滬

本報十五南京電 羅文幹十五日再度謁蔣委員長、報告書意見、十六日返京、十七日赴滬謁汪、

中央十五漢口電 羅文幹十五日晨八時偕朱鶴翔楊實渡江、赴武昌高法院及看守所監獄視察、下午二時返漢、四時許赴怡和邨、再度謁蔣、商詢對報告書意見、談一小時始辭出、七時應特三區管理局長郭泰楨約、至特三區管理局晚餐、定十六日晨八時乘塞可斯機返京、十七日赴滬謁汪云、

本報十五南京電 外部息、羅文幹抵漢、將報告書意見呈蔣後、因蔣對該意見頗重視、故留羅多住一宵、詳研報告書、羅定十六日晨由漢返京、下午三時即轉飛滬謁汪、

本報十五南京電 蔣作賓電羅外長、對日最近決定對華方針、及國聯所取態度、有詳細陳述、○○○

陳國輝餘部繳械
槍千八百餘枝

本報十五廈門電 陳國輝餘部爲德化張雄南繳械千八百餘枝、綏署嚴令限十五日繳清、陳部補充團長等在西山捕禁、前長亦爲張綏署

國營鋼鐵廠
發行庫券大致決定
簽訂合同尚需時日

中央十五南京電 陳公博以國營鋼鐵廠進行事、已與財部接洽、宋財長允由中央銀行發行國庫券四千萬元、以德借款抵押、因德商喜望公司要求中央銀行於券背簽字、作將來兌款之担保、該行以事無前例、特召董事會討論、已通過、正式簽定合同、尚需時日、地點將在京、故本人赴皖勘察地址、亦未定期云、

發展各省長途電話
有線電報線兼營業務
正計劃中年內可試行

本報十五南京電 交部因各省長途電話發達、擬先就蘇浙皖贛鄂湘長江流域各省試辦、將有線電報線兼營長途電話業務、正計劃中、本年內可試行、

立法院捐款 救濟東北難民

本報十五南京電 邵元冲以東北同胞、受暴日蹂躪、應援助接濟、前日立法院會後開談話會、議決由立法委員及祕書長編譯處長各捐佛百元、共捐六千四百元、職員工友共捐五百餘元、共成七千元、匯北同胞之費、以作救濟東北同胞之費、朱巳覆電代謝、

韓軍昨晨 又總攻掖縣
魯父老訴求叩休戰
李范調停又告失敗
外訊韓部已入烟台

本報十五濟南電 灘縣電話、韓軍曹福林部十五日拂曉、已下令向掖縣總攻、日原駐灘縣炮兵團十四日西、已赴前線、據傳此次李范調停無圓滿結果、韓仍主武力解決、故

本報十五南京電 劉珍年電京、我師遵令停止軍事行動、候中央處置、近李范兩視察員離去後、韓部復於十三日晚迭向我師掖城陣地進逼、徹夜未停、請中央迅施有效方法、

本報十五濟南電 范鐄璜十三日赴萊陽視察、當晚返平度住一宵、十四日晨到膠縣、乘膠濟車晚十一點回濟、省府參議張受驥同返、十五日晨赴省府謁韓、據范談、十三日由沙河往古峴、至省軍最前線之水溝頭、視察、劉部前線爲便衣隊、前不時放槍、現均停止軍事行動、劉不在萊、無入城必要、當晚返平、昨返濟、沿途經過昌里店子時、[illegible]數父老環跪車前、謂存亡不知、請求設法、情形極慘、余已電向軍部請示、是否留濟抑返京、

路透十五北平電 今日接外電稱、韓復渠之軍已接管烟台、安然無事、據韓軍司令官聲稱、境內決無事變、外人之生命財產、自當妥予保護、

本報十四南京電 李鉞抵京謁何應欽朱培德、報告赴膠東視察經過、李談、韓劉均表示誠意、尚候中央處置、范鐄璜留濟、正草擬報告書、以便呈請蔣委員長鑒核、

本報十五南京電 李鉞十五日夜談、韓劉兩部現完全停止軍事行動、解決辦法、中央將由何應欽蔣伯誠商議、即由中央解決、俾早日解決、

韓堅持劉部離魯

本報十五濟南電 韓復榘談、所提善後辦法、爲膠東三路軍撤濰河以東、並要求與第三路軍同時撤防、余到何處均可、然劉部限期離魯、及先行交出政權、劉部三條、本人當惟中央命是遵、劉如不服命令離魯、余職責所在、不能坐視膠東陷於萬劫不復、

戴季陶召高考人員訓話

本報十五南京電 戴季陶十五日晨召高考及格人員訓話、加以策勵、允最近呈府、再令各機關切實任用、

湖南社十五長沙電 湘各界爲援助東北義勇軍、救濟鄂豫皖匪區災民起見、特於十六日起至十八日止、在省教育會坪舉行遊藝募捐大會、連日籌備甚爲忙碌、

本報十五南京電 華北足球隊、定十六日在金大賽球、售票助義勇軍、

陳季良校閱各艦

中央十五南京電 海軍次長陳季良、奉令爲本年度海軍校閱委員長、已於十一日率校閱委員、乘楚謙抵漢、即將赴城陵磯一帶校閱、擬在城陵磯校閱德勝、粵華、開荊州、合威勝、事畢、來校閱江犀、即折回新堤、再校閱江鯤、過洞庭湖、校閱仁勝、順勝、云、

本報十五漢口電 陳季良奉海軍部長陳紹寬命

海部添造兩砲艦 撫甯 綏甯

本報十五南京電 海部前在滬江南造船廠興建江甯海甯二炮艇、雙十節在滬下水、現又計劃建造撫甯綏甯兩炮艇、每艘排水量四百餘噸、十五日令派常次李世甲爲監造官、曾國晟黃以燕等爲監造員、定十七日在滬江南造船廠安放龍骨、開始建造、

中央十五漢口電 海軍第一艦隊司令陳季良、十五日晨乘楚泰旗艦抵漢、當召永績、公勝各艦長訓話、並定十六日赴新堤、岳州、宜昌、沙市巡視、約一週後返漢云、

法官初試檢錄試
昨試國文黨義兩門

本報十五南京電 法官初試檢錄試、十五日晨在治官訓練所舉行、鄒天錫代羅文幹典試、試者四百五十餘、九時考試開始、國文黨義兩門評閱試卷、須三四日、檢錄及格者、再定期筆試、

川形勢仍惡
雙方積極向前線增兵
蔣嚴令川將各守原防
入川大員徵楊杰同意

本報十五南京電 軍委會蔣委員長、頃電新編二十三師長羅澤洲、囑避免戰事、顧全川局、謂連電均悉、國家多難、望一本初衷、以維護國家、避免衝突、至其他方面、亦嚴令各守原防、制止侵犯矣、

本報十五南京電 劉文輝劉湘十五日各有電致行政院、中央對川局已擬有解決辦法、定十八日行政院決定、

本報十五南京電 鄧錫侯田頌堯各部將領電京、申明未列名唐式遵潘文華通電、

本報十五南京電 川京同鄉會呈國府、川軍喪心病狂、輕啓戰端、請令粵桂湘滇黔省府、嚴禁軍火入川、以遏亂源、

本報十五南京電 戴季陶十五日晨赴湯山、定十六日返城、宴川軍各代表、

本報十五南京電 石青陽談、赴川大員因張羣戴季陶均辭、已徵楊杰同意、人選日內決定、

中央十五南京電 川中二層各部將領遵奉行政院電令、停止軍事行動、並擬有解決川事新計劃、由各部二層將領切實圖結、聯電劉湘劉文輝鄧錫侯田頌堯楊森劉存厚等到遂甯會議、整理川局、

中央十五南京電 某軍事機關息、成都十三日電、鄧錫侯部謝德壙旅開赴順慶之李渡、已證明鄧部實際調停遏止川戰、

本報十四漢口電 川軍郭勛旅全都回川、在宜沙各機關均撤、

本報十五漢口電 劉文輝代表吳晉航、日前由京來漢謁蔣、現公畢、定十六日乘輪赴滬、

日聯十五漢口電 劉文輝軍在順慶潼南之線激戰、一時退至西北方、後得邊防軍援助、再度前進、昨日占領順慶潼南、其西路軍亦占領嘉定、集結主力重慶、人心大搖動、當局實施戒嚴、嚴重警備、

日聯十五北平電 西安來電云、劉文輝劉一部在金砂江一帶防禦西藏軍入境、頃因四川內部戰局險惡、開始後退、現在甘孜集結局隊、待機攻擊劉湘軍、達賴喇嘛於十日在拉薩開軍事會議、決定乘四川內亂之機、進攻西康、劉文輝命金砂江鄧柯之青海軍、防禦藏軍、

中大農法兩院 續聘各系主任

本報十五南京電 中大十五日發表農院農藝系主任趙連芳、森林系主任李寅如、畜牧畜醫系陳之長、農業化學系魏嵒壽、又法院續聘兩主任、經濟系曹樂平、法律系趙任、

鐵部派員 視察粵路路警

本報十五南京電 鐵部以國有各路警署、業先後成立、惟廣韶廣九廣三各路線尚未改組、十五日特令路警管理局督察巡官陳劍英、警科員馬宗屏、前往視察路警情形、俾資改革、

教部召開體育會

本報十五南京電 教部定十九日召開體育委員會第一次會議、討論體育重要事項、

津浦委員到蚌
借還本息辦法決定

本報十五蚌埠電 津浦路管理委員錢宗澤十五日在蚌站召集員工訓話、勉以勞資合作、報告近況、節儉、輸運一致、專重車務、晚返浦、

本報十五南京電 津浦路借英華中公司債款、本息未還、鐵部爲維持信用、與該局訂立合同、按月撥款若干、存入銀行、該局已照辦、

接收正太路 鐵部派員監視

本報十五南京電 鐵部以正太路與法商簽訂之借款合同、將屆期滿、應即收歸國營、曾派王懋功等數人爲接收委員、前往籌備接收手續、已屆接收之期、鐵部十五日特派參事汪文璣、前往監視接收事宜云、

修復曲阜孔廟

本報十五南京電 內部函各機關、請贊助修復曲阜孔廟、

中大畢業生 繼續肄業辦法

本報十五南京電 中大十五日公布、畢業生繼續在校肄業暫行辦法八條、所選課程、以十八爲限、每期不得少於三學程、應繳各費與正式生同、但學校不給學分、不發證書、

憶使今晨赴漢

本報十五南京電 德使陶德曼、定十六日乘隆和輪赴漢、

社評

農業貸金問題

愚公

救濟民食之要點，昨已論之，然而農村困難，尙不止此，農民經濟上所感受之苦痛，當須別謀救急之策。宋部長開會詞中之末段，亦大可注意，其言曰：「農業貸款問題，亦爲救濟農業之要圖，政府方面，應卽設法督飭獎勵，並加以保障，使各銀行對於米穀之押款放款，儘力承受，與農民以便利。蓋農業資金得活動，方能保持其收穫上應得之利益，而力謀農事之發展。」

蓋當前農民之困苦，固在收穫之歉薄，產物之貶價，然而農村經濟愈趨崩頹，則周轉更難靈通，農民遂有告貸無門，坐以待斃之苦。因旱之故，至下種之時而缺乏資本，則坐失其時；至收穫之時，無款周轉，勢又不能待價而沽。往昔各地鄉鎭，均有典當，論者每病其重利盤剝，顧按之實際，則農民之所需求於典當者甚大，調劑緩急，胥賴於此，利之重輕，尙非所計。近年以來，金價猛漲，於是鄉間金器，盡已變價，而衣服翻新立異，年有變化，當沒之貨，不易變價，典當無利可圖，倒閉者多，以故鄉間調劑金融之機關，大感缺乏，農民貸款機關之設立，實必不可缺者也。

比來國人經營工商事業，失敗踵接，於是資產家視投資實業爲畏途，加以內地地方不靖，資金多集中上海，上海一埠，金融界吸收遊資，遂有澎漲而不能消化之勢，內地上海，交受其害。故果能由政府出而提倡，以集中上海之遊資，運用散佈於各處農村，使金融界化無用爲有用，而農民得此救濟，不啻大旱雲霓，雙方受益，實非淺鮮也。

或有以農民貸款收回不易爲慮者，其實農村社會，風習與都市迥易，中國固有之美德，尙能保存，金錢交往，最重信用，不僅法律制裁，已足保證，卽鄉里之間，亦以借債不還喪失信用爲大恥，道德制裁，儘是軌範。聞上海市社會局曾舉行平民借貸，到期而不來歸還者，僅居百之一二，都市如此，鄉村可以想見。故如能於鄉村遍設機關，規定精密之辦法，農民之間，加以組織，決無流弊之足慮也。

日軍大舉攻熱邊

向錦朝路義縣增兵一旅團
十四日淸晨日軍砲轟南嶺
義軍克朝陽鎭將總攻義縣

本報十五天津電 十三日晚日軍一旅團．砲兵最多．由營口向錦朝路開拔、駐錦州部隊亦向義縣出動．該縣城外築有堅固戰壕、及大規模機場、

路透十五南京電 今日下午此間接天津消息、昨晨日軍炮轟熱河之南嶺．華北人士對於日軍此舉是否爲示威性質、抑係大舉之先聲、意見不一、另有消息謂日軍事當局 已調兵六旅．準備大舉攻擊熱河東邊之義勇軍．

華聯十五山海關電 熱河抗日軍 第二路總指揮李賜如部．寒（十四日）與敵軍激戰於錦朝路附近舊燒鍋口北營子一帶．擊斃敵官兵三百餘、獲鐵甲車一、軍用品甚夥、現正聯絡張鳴五等部準備向義縣總攻．

華聯十五山海關電 日軍增加生力軍千餘赴朝陽鎭、向中韓聯軍猛攻、中韓聯軍早有嚴密布置、在鎭組有便衣隊、在鎭外則調大刀隊、炸彈隊、野炮隊從東西兩面漏夜爽擊、便衣隊在鎭內起火爲號、偸襲日軍營、日軍倉皇無措、向大沙河原防退走．十五日晨．中韓聯軍李陵然之孫冠英部．遂進駐朝陽鎭．得軍用品無數、

中央十五北平電 朱霽靑親督國民救國軍馬子丹孟昭炎李海峙等部、攻擊義州縣城、經日軍步騎炮兵約七百餘人交綏、戰鬥極猛烈、救國軍襲敵前路、並潛入城內擾亂、敵乃退却、雙方互有傷亡、仍在相持中、聞日軍此次在錦朝線增厚兵力、全在防阻朱部、並由駐錦鈜木旅團長躬親指揮、又路息盛傳、義州縣城已被朱霽靑部於十三日克復、

泰來蒙兵突叛變

日軍連日在各地威脅
鎭東敵軍已陷於重圍

中央十五北平電 檢訊、馮冠雄劉部宇沅、連日與鎭東敵軍抗戰、雙方傷亡甚重、敵軍雲集、敵甲車佈於中東洮昂兩路、坦克車結隊游行、有積極準備形勢、十三十四兩日有敵機八架、至泰來、鎭東廣安洮安突泉索倫山開魯一帶地方偵查投彈無數、並時以機關槍向義軍陣地射放、遼北黑邊人心不安、計四小時始去、泰來義軍馮占武部蒙兵八百餘人、於十四日拂曉叛變降日、馮占武本人遭蒙兵剌死、張海鵬部十四日午開到兩千名、守泰來縣、號稱洮昂警備軍、張逆所部已向鎭東方面出動、公合勒車站現由馮冠雄劉宇沅兩部堅守、泰來至公合勒交通斷絕、鎭東敵軍陷於重圍、馮冠雄鑒於蒙人頭腦簡單、恐被日逆誘惑不利抗日、十四日晚通令所屬知恥辱愛名譽主張正義正理不畏困苦艱難云、

遼東將有大激戰

日軍三路攻東邊道義軍
摧殘東北各地慈善團體

華聯十五瀋陽電 遼東義勇軍所佔地域有十四萬縣、兵力三萬五千餘人、廠本部設置通化、唐聚五爲總司令、設兵工廠軍需、軍官學校、造幣廠等、在政治上財政上可支配遼甯全省、韓人約十八萬人、韓國獨立軍亦有五千餘人、組織中韓聯合軍、敵自十五日起開始總攻、由瀋陽調陸軍一師、空軍一隊、騎兵隊一團、戰車隊、毒氣隊、宣傳隊、政治工作隊及逆軍二師、由安東及駐韓日軍一師、分三面進攻遼東義軍、其規模之宏大、爲九一八以來最大之激戰、目下雙方仍在堅持中、

日聯十五瀋陽電 日軍攻東邊道特許、荷蘭大學教授加倫比斯、及德國新聞記者捷連兩人、從軍報告消息、

華聯十五天津電 瀋陽訊、日當局發表南滿路幹線、自本年六月以來、遭義軍襲擊之次數驟增、八月卽達一百十九次、造成滿鐵開辦以來驚奇的新紀錄、入九月後、略見減少、然亦不六十次之多、但自九月下旬起、因沿線日軍警備充實、同時高粱亦殆全割、義軍漸次斂迹、

華聯十五日天津電 慈善會張鶴樵等、因反對僞國、被日本憲兵拘捕後、東北各地慈善團體遂受嚴重監視、

東鐵機車將近念輛被俄運走

本報十五天津電 東鐵當局十日起將該路重大機車念輛、陸續開往俄境、

路透十四哈爾濱電 據此間所得消息、中東路產業現仍繼續運入俄境、開自十月十日起、出不下十二輛、有往綏芬河而入俄境者、亦有駛出滿洲里邊界者、

胡鴻基慘死

滬杭公路駕車疾駛
三丈高處飛墮入海
不及施救傷重斃命

本報十五杭州電 滬衛生局長胡鴻基偕張祖培祖康昆仲及西顧問等六人、十五日下午分乘自備汽車兩輛由滬出發赴杭、張祖培與西顧問共乘一車、前行由西人開車、胡與張祖康及其他二人同坐一車、由胡親自駕駛、下午五時開過海鹽、因爲時已晚、前車西人開足速力、程赴杭行駛、胡所駕車緊隨於後、約過海鹽三公里地點、車行過速、路面復狹、偶一不愼、車身向左傾斜、不及煞車、從三丈餘高海塘、飛墮海中、頓時沒頂、前車則疾駛已遠、不知肇禍、該地四無人烟、呼救不應、幸不久有平路材料車經過、各人聞聲下車、泳水將胡等救出、是時胡與張祖康二人已奄奄一息、其他兩人則受傷甚輕、當由公路海鹽站長、將兩人車送海鹽醫院、打強心劑施救、胡不及救治、卽行斃命、張頭破血流被面、亦垂危、張兄抵杭接海鹽電話、卽偕杭廣濟醫院西醫蘇特勒拉赴海鹽施救、晚二時可返杭、胡遺體現安置海鹽車站車庫內、待家屬趕到入殮、

趙世楷任蕪關監督

昨接篆視事

本報十五蕪湖電 新任關監督趙世楷、昨由京蒞蕪、十五日接篆視事、

漢陽兵工分廠改稱火藥廠

本報十五南京電 兵工署將漢陽兵工廠分廠劃爲獨立、定名爲兵工署漢陽火藥廠、廠長一職、將由譚寄陶兼、

平漢路定購大批枕木

本報十五南京電 鐵部購定平漢路枕木三十萬根、需費六十萬元、交該路抽換壞枕木、購費由該路營業收入項下支付云、

馮蘇張聯絡完成

總攻後已佔領泰安鎭
馮占海部推進至通遼

本報十五北平電 黑省府自黑河轉來冀（十一）電云、接行轅電訊、我義勇軍總指揮李忠義卽海靑部、日前曾一度攻入卜奎、激戰三小時退出、近與我蘇張各旅聯絡完成、馬主席業於七日下總攻分令、督飭各路進攻、宋團已攻下泰安鎭、各路極勝利、

本報十五北平電 吉義軍總司令馮占海於上月下旬率幹部數萬向西推進、日前已達通遼、沿線佈防、一俟服裝彈藥、補充完了、卽攻長春、

路透十四哈爾濱電 今日此間接訊北滿客車三列、日軍鐵甲車一列在距哈埠二百五十與三百基洛米突之處被毁、路軌先被拆斷、火車出軌後、伏兵四起、開槍轟擊、聞襲擊者卒被鐵甲車日兵所驅逐、又聞車客死數人、日兵亦死多人、但交通現難恢復、

華聯十五日天津電 安東訊、鴨綠江上游微（五日）晨驟寒、魚（六日）晨降霜雪、河中皆薄冰、氣溫零下二度至六度、

閩電政局長易人

中央十五南京電 交部十五日令委蔣昂誠爲閩電政管理局長兼福州電報局長、原任局長劉聘業、另候任用云、

杭江鐵路籌築蕭百支綫

本報十五杭州電 浙省府擬築杭江鐵路蕭百支線、由臨浦直達百官、與滬杭甬路甬曹段銜接、此線築成、卽滬杭甬間鐵路完全貫通、開該線預算、除購地外、共計二百七十餘萬、現正籌的款、準備開工、並限十八個月完成、

魯運動選手返濟

本報十五濟南電 魯運動選手男女九十九人、十五日晚由尙樹梅統帶由豫返濟、

冀國貨展覽開幕

本報十五天津電 冀省國貨展覽會十五日開幕、陳列各縣市出品六千餘種、均極精美、較前進步、

津童軍總檢閱

本報十五天津電 津市童子軍十五日晨在公共體育場總檢閱、到各校童子軍約四千人、由于學忠張伯苓等檢閱訓話而散、

湘省豆米減徵

湖南社十五長沙電 湘省府爲暢銷豆米、活潑金融計、十四日常會決議、自本年十月十六日起至十一月十五日止、一個月內爲特別減徵時期、每米一石收照費銀四角、豆減半、期滿仍照原額徵收、又議決元寶出境、加收照費百分之一、共收百分之二、以維金融、

藏兵進犯潰退

馬彪與川軍聯絡
合攻進佔春科寺

本報十五南京電 青海主席馬麟電京、據馬彪由德格來電、由珍寺前與川軍取得聯絡、合力進攻、藏兵不支潰退、已佔領春科寺、

本報十五南京電 諾那擬回康宣傳、呈國府請酌予名義、

濟地方法院昨公開審理鄭繼成

自首應減刑三分之一
報仇激憤再減二分一
宣布辯論終結定期宣判

本報十五濟南電 剌張宗昌案、濟地方法院十五日早九時、公開審理、旁聽者極踴躍、推事李鴻業、李桂馨、周培璣、檢察官朱魏然、開庭後、首由檢察官報告起訴原因、與起訴書同、繼傳訊被告、鄭繼成、訊當時剌張情形、鄭供剌張係臨時起意、並未預謀、亦未與第二人同謀、目的在報父仇、洩公憤、至劉懷周劉清訓死傷、並不知情、劉懿張後自首時、始見劉臥地下、繼訊當時在場證人西南鄉巡長畢士珍、警察曹玉可賈還和等、末由鄭延之三律師周慶恩李允升孫伯繩、次第陳述意見、大致鄭殺張由事實證明、絕非預謀、兩劉殺傷不能證明爲陳鳳山所爲、劉所中彈非陳槍所用、劉或係中流彈、卽假定劉爲陳懿、陳爲護鄭殺劉、鄭不能負責、鄭亦只能負殺張一人責任、結果自首應減刑三分之一、報父仇、激公憤、再減二分之一、應在法律範圍內、三年四個月以上、十二年以下、按最低處刑、並代被告請求停止羈押、法官論以隨後裁定、布宣辯論終結、定期宣判、

教部體念中學生

本報十五南京電 教部令各省、明年起實行大學招生須在三月下旬後、以利中學生升學、

雜電

中央十五杭州電 孫科今晚尙未到杭、

本報十五南京電 黃紹竑、俞飛鵬、十四日夜車聯袂赴滬公幹、二三日內返京、

中央十五漢口電 漢市長吳國楨、以各國駐漢領事十四日均到市府拜會、特定十[illegible]日下午答拜英美德法三領、十八日答拜日意各領云、

本報十五南京電 京中[illegible]刲案、[illegible]一局長記大過、巡官探員均撤職、

本報十五濟南電 日在濟軍人二百餘名定明午赴勞游[illegible]

本報十五南京電 有張[illegible]台者、年花甲、爲退伍老軍[illegible]擅步槍射擊術、發表注用[illegible]力法、能使步槍射遠命中、以外侮日亟、呈蔣委員長採用、經步兵校實地試驗、成績甚佳、聞軍事當局將通令各部隊採用、

中國國民黨中央執行委員會

黨史史料編纂委員會啓事

敝會編輯總理年譜長編初稿業經印就除分送黨國先進及海內學者請求指正簽註外深恐分送不週爲集思廣益起見爰將餘書一百冊擬備索閱其辦法如下（一）凡曾親炙總理遺教或自藏有史料研究有素者俱盼來函敍明索閱當寄奉（以書盡爲限）（二）閱後如有關於總理生平事實與國內外大事應補充糾正以及對於文字章法之研討俱請盡量簽註將原書寄會（三）敝會收到簽註意見後當斟酌情形於修正初稿時酌量採納（四）年譜長編擬本年內正式出版凡承賜教者務盼於本月底以前寄至敝會一俟年譜正式出版當專郵奉酬一冊

便宜 1/2

王雲五大辭典 袖珍本

▼編次依照四角號碼，每檢一字，平均僅需時八秒點九。
▼取材充份適宜，解釋明晰確當，附各科參考表三十種。
▼末附筆畫索引，卽尙未熟習四角檢字法者，亦可檢查。

布面精裝一冊 一千六百餘頁 版式6¾×3¾吋 定價三元 原本定價六元 現價僅及半數 內容與前相同

王雲五小辭典 一冊定價七角

商務印書館啓

徐重道國藥總號 愛文義路泥城橋西 便利本埠顧客

特設接方送藥部 代客煎藥部

脚不出門、欲購可靠之參燕銀耳、補劑飮片、丸散膠丹、實驗良藥等、電話關照或通信本號、立刻遣人前來接洽、回店配就、當卽送上、備車多輛、專司其事、交易多寡、均所歡迎、無論遠近、不取力錢、

煎藥一道、關係至巨、偶一不愼、卽失效力、故凡缺乏煎藥常識或無人煎、均可由本號代煎、清潔週到、水量火候、久煎泡煮、均極適當、熱水瓶裝、到卽可服、旣省器具、又免麻煩、取費極廉、每帖（角

電話 九一一三三號

中華書局 新書

丹第小傳

英國福林諾原著 徐錫蕃譯 一冊三角

本書敍述意大利丹第的哲學思想，政治原理；以及新文學的意見，頗爲詳盡。從這部小傳中，我們可以知道丹第高尙的人格，豪放的詩才，著作的一斑；以及他一生的事蹟。本書不特爲意大利中古時代社會政治情形切要的參考資料，卽研究哲學文學者，亦不可不讀。

現代短篇小說選

Best Modern Short Stories

First Series

全二集第一集一元五角

張愼伯 丁廣平 桂紹盱編

本書選現代短篇小說名著二十五篇，作者有 Maupassant Balzac Chekhov Daudet Gorky 等二十四人，每篇之首，均附作者小傳，難解之生字，均加脚註，以便閱讀，可作高中讀本之用。

海外工讀十年紀實

盛成著 一冊一元七角

此書爲盛先生的自敍傳，內容寫其十年來奮鬭成名的經過。盛先生平生大志，爲使東西文化之歸一，故此書中隨時將兩種文化比較研究，所述多道前人所未道。其法文著作，頗爲西方人士所激賞，「我的母親」一書，曾由法國現代文豪瓦乃理爲其作有萬言長序，其作品之名貴可知。

教育叢書

訓育論

余家菊譯述 一冊七角

本書原文爲英國威爾遜等所著。譯者前在南京東南大學及北平師範大學講授訓育論時，曾用爲藍本。其特點在能治教育、倫理、心理、社會諸學科於一爐，確立訓育上之根本原理以及實施之原則，條理分明，讀者可由是而獲得廣大深邃又復切實之啓示。誠訓育論中僅有之作也。

（王135）

四國會議成僵局
英法倡議意國立即贊同
德國答覆表示拒絕參加

路透十四倫敦電　今日唐甯街發表公報、略謂「今昨兩日英首相麥唐納法總理赫禮歐及英外相西門等共同討論英國所主張召集四國會議、解決日內瓦軍縮會議發生之困難問題、結果英首相與法總理均認此項會議應由上述四國參加・其召集之地點・以日內瓦最為適當・由英政府已向德意兩國徵求同意・是項會議應為正式的並為預備會之性質・其目的在設法促進國聯之軍備會議繼續開會」云、聞當英政府向意德兩政府徵求同意時、意政府立即贊同・但德國竟表示拒絕是項建議・以致令人大為失望、按英政府之原議、係以倫敦為開會地點、後乃改為日內瓦、但英官場認會議之地點問題、並不重要、希望德國能不致繼續堅決反對、英閣員對於此次與法總理赫禮歐之交換意見、頗為滿意、足證兩國皆有促進軍縮會議之誠意、惟英法之交換意見、並不能代行國聯或軍縮會範圍內之事務、僅擬藉此解除目前軍縮會議所遭遇之難關耳、

德國拒絕原因
仍在權利平等原則

哈瓦斯十四柏林電　英外相西門昨晚電致羅馬柏林邀請兩政府參加預備性質之會議、意大利接受、而德國拒絕、已誌前電・德國如此堅決者・乃不欲英法以迂廻方法誘其重行參加軍縮會議耳・即使此種會議改在日內瓦以外之地方開會、亦須權利平等問題能整個討論、德國始允參加、但會議之在此在彼・不過表面上之區別・在根本問題・仍在權利平等原則・如此原則不能預先承認、則無論如何、德國決不再赴軍縮會議、政界方面特別聲明、此次提議之集會、如在要求德國政治休戰、則完全無益、且任何方式、如其結果足以延長目下之局面、或有「東方羅卡洛」（指德波兩國邊界再加承認而言）之性質者、皆為德國所必拒絕云、

國新社十四柏林電　德外長牛賴資今日通知英大使德國必須拒絕參加四國會議、因在軍備平等要求進行討論以前、德國決意避免與類似軍縮會議者接觸云、

路透十四柏林電　德政府對於四強會議之態度、為若在各國未經承認德國軍備平等要求原則以前、逕往日內瓦、則不啻為德國甘認屈服、因法國提議四國會議、應在日內瓦舉行者、其目的在維持軍縮會議可以討論德國軍備要求之原則・德國對此實難贊同、今晚聞政府方面對於此事之態度、並未變更・德國對於以倫敦或其他各處為開會之地點・均可贊同・但絕對反對在日內瓦舉行・眾盼法國對於變更開會地點問題、可予同意、而德國之軍備平等之要求亦可早日解決、俾德國重行加入軍縮會議云、

國新社十四柏林電　英法兩國政治家之正式公布稱、英首相麥唐納及法總理赫禮歐自經過倫敦談話之後、已同意於召集會議之需要、應照麥唐納原議、由英法意德四國在日內瓦集議云、今日下午在英法商得同意後、即由英駐柏林代辦訪問德外長牛賴資、於德外部詢問德國究竟有無接收此種建議之傾向、牛氏當即復以德國實萬難接受日內瓦為會議地點、其理由已詳載以前之聲明書云云、德外長自答復英代辦之後、至今有無變化、雖未深悉・惟今日閣議為時極久、蓋亦即因外長對於英國之新步驟及德國之所以必須拒絕之故、而有詳細陳述也、並據可靠方面消息、德內閣實已一致贊成牛賴資之政策、因德國雖不便明白堅執倫敦應為集議之所、及會議地點應除倫敦之外擇一其他適宜之地舉行、如海牙洛桑等均無不可、但德國若承認日內瓦之重新集議、則不啻自將以前之加入軍縮會議之條件推翻也、再則亦有謂軍縮會議之復在日內瓦集議、實一種圈套、故使德國放棄其素所主張之先決條件、而自後門步入會議室、故德國為杜微防漸起見、實不便貿然加以同意也、

德拒往日內瓦
似已另擬會議地點

路透十四倫敦電　今日德內閣已贊成德國之拒絕・以日內瓦為四國會議地點・官場且認洛桑亦非開會之適當地點・現一般人不作四國會議終必舉行之希望・

哈瓦斯十四柏林電　英國提議在日內瓦舉行之四國預備會議德國雖拒絕參加、但此種會議・如改在海牙或盧克森堡舉行則德國或可接受云、

法公言德增軍
兩國感情愈趨惡劣

路透十五日內瓦電　官場發表關於法代表馬錫格里言論之報告、謂馬氏言德國警察有軍隊性質、但未指為破壞凡爾賽和約、現已組織小股委員會以決定何國警察須視同軍隊、同時柏林發出官場授意之答語、謂德國警察之組織與器械、適合於警察用途、但欲改為軍隊、則在實際上為不可能云、

路透十四日內瓦電　法代表馬錫格里在軍縮會關於兵士之小股委員會私人集議時、謂德國警察乃德國武裝軍隊之一部、並出示照片、以表明德國警察置有架炮、聞者深以為異、查德國近曾堅持任何大國不得在國聯高級職員中佔兩席以上、以致國聯秘書廳之改組、現成僵局、德國此議使法意皆受打擊、故法德兩國關係業已緊張・今又加以馬錫格里之言論・尤使法德感情愈劣・馬錫格里後又聲明、渠所引用者、為德國官場資料云、

赫禮歐返巴黎
對談話結果甚滿意

路透十四倫敦電　法總理赫禮歐於今日下午返巴黎、在離英前、彼稱與英首相麥唐納及其他英閣員之談話、均極滿意、並稱「吾等均以坦白之精神、討論一切、彼此均得誠懇之結論、總之、余可謂結果極為圓滿耳」云、

國新十四巴黎電　法總理赫禮歐與英相麥唐納外相西門會商軍縮事件後、今日返自倫敦、巴黎人士赴車站歡迎者、不下數千、

哈瓦斯十四法國加萊港電　法總理赫禮歐、由倫敦抵此、登車回巴黎之前、記者詢以倫敦會晤情形、赫氏稱甚為滿意、談話結果、及已實現之進步、甚為滿意、赫氏又謂限制進口數量辦法、為必要、惟各民族間交易上之相互平等、亦為渠所切盼云、

三國另開會議
英國擬與羅馬接洽

哈瓦斯十四倫敦電　赫禮歐與麥唐納會晤、原在商議如何能使德國回至軍縮會、乃昨日麥氏提議在日內瓦開四國預備會議、邀德意參加、而德國依然拒絕、英法兩首揆之談話、如此結局、世事之變幻不測有如此者、外相西門對德意之請柬、則係昨晚六鐘發出者、而使人驚異之答復、則係由外交部某部員持送首相官邸、今晨十時、英法當局即在首相私邸討論此事・僉以為欲彼此合力、以謀歐洲之和平者、既有三國・即應仍由三國繼續努力・由原路向前進行、因此英內閣擬再與羅馬接洽云・

國聯秘書廳改組
高級人員問題德國抗議
同一國籍者不得有二人

哈瓦斯十四日內瓦電　國聯會第十三屆大會、行將完結、如無意外、到明日即可散會、蓋政治上作用已盡也、推其最後一次之集會、因高級人員問題之牽掣、未能舉行、八日以前預算委員會已指定十四人組織分委員會、以求解決此項棘手問題、但至今尚未得到妥協、其困難之點、在德國昨日以來所取之態度、要求國聯秘書廳之各股主任、同一國籍者不得有二人、此種要求、如在第二委員會通過、則秘書廳法意兩國之高級人員、自國聯會成立以來、卓著勤勞者、皆將受其影響、十四分委員會斡旋無效、乃於委員中指定三人別求調解之法、即葡萄牙代表瓦斯聚色、挪威代表漢蒲洛及捷克代表巨斯基是也、

▲德魯蒙爵士受意欵辭職　[illegible]

▲組暨高級人員調和無效　[illegible]

美波拉！
知世界病根所在

國新社十四布爾（伊達何州）電　美參議員波拉今晚在此間演說、請世界重以白銀為金錢俾東方八萬萬人民復得使用銀幣、一如其三千年來使用之狀、蓋目下全世界經濟之凋疲、多由銀價貶落而起、欲求經濟之完全恢復、必先使白銀復得用為金錢、渠之主張、並非欲使美國行雙本位制、僅欲使東方八萬萬人民、即世界戶口之半數、得以行使白銀、購買西方之貨物而已、渠以為下屆政府不論為共和黨抑民主黨柄政、應即召集一國際會議、一討論經濟問題、目下世界流通之金錢不足以供商業之用、而過多之金錢、則耗費於軍縮、一討論軍縮問題、應出以堅毅決心、兩方面接進攻、勿當顧及政治方面之牽掣云、

日派代表至俄
參加革命慶祝

塔斯十五東京電　此間日日新聞載日本之普洛作家聯盟、將派一代表團、至莫斯科參與蘇聯之十一月革命紀念慶祝、同時最近成立之「蘇聯之友社」、亦將組織一代表團前往參與、此外日本之運輸工會及各大工會、均將推出代表約有五十八人、將同至蘇聯參與革命慶祝、日著名小說家菊池寬、應蘇聯國外文化關係會之邀、已往蘇聯、目的為增進日蘇之文化聯絡云、

羅馬古代官報
古物隊在羅馬掘得

國新社十五羅馬電　今日搜求古物隊在羅馬港沃斯蒂亞地方掘出雲石一長條、上有文字五十行、係紀元第一世紀亞台魯斯帝在位時之時事、該隊領袖加爾柴教授、現信此石乃羅馬古代官報之片段、現望續得他石、則可考知蒂亞魯斯時代之歷史與風俗、

日皇召見使臣

日聯十五東京電　日皇定於十八日召見國聯代表松岡洋右、駐土耳其大使吉田伊三郎、駐俄大使廣田弘毅三人賜餐、內田外相、出淵、松田、田中、永井各大使將陪席、

英愛討論地欵

路透十四倫敦電　英愛兩國政府之重要談判、今晨在內閣秘書處舉行、言及關於地欵及其他欵項、即南愛前解交英國、但現已停付者之財政事宜、查其總數每年約為五百萬鎊、內有二百十萬鎊係長年地款、談話至午餐時、稍停後、又續作、明晨將再議、

法新潛艇下水

國新社十四巴黎電　法國新造最快潛艇生託愛羅號、今日在白萊斯特下水、艇長三百呎、速率十七哩、

萊茵河地帶
德未抗議解武裝
意報稱令人不解

哈瓦斯十四羅馬電　「斯當巴」報謂歐戰以來、德國對凡爾賽條約一再反對、獨至於萊茵河五十公里地帶之解除武裝、則至今未嘗正式抗議、實令人不解、該報又謂「凡爾賽條約所定之義務、其後羅卡諾條約、又加以一層確定、並請英意兩國保證其實行、此固不容否認者」云云、

東亞第一有獎儲蓄機關
萬國儲蓄會

總行上海法界愛多亞路七號　電話八二八一〇

創辦於西歷一九一二年

西歷一九三二年十月十五號第二百四十一次

開標之結果

收款成績獎金發給：總共十一萬四千九百二十九全會計收儲款洋一百三十七萬九千一百四十八元　共發獎洋三十四萬四千七百八十七元

儲戶保障準備金：一九三二年九月三十日止共洋五千三百念六萬八千八百五十九元

儲戶代表執行開標：劉福徵君（如皋雙甸市）　彭英華君（安慶天后宮）　許金根君（杭州海月橋卅三號）　潘漢臣君（江西鉛山）　宋國賓君（上海震旦大學）

獎別	號碼	獎金
第一特獎	八三九五二	得洋五萬元
第二特獎	〇七四六四	得洋七千四百六十四元
頭獎五十七個 每個二千元	03003 10156 13039 13806 14486 17667 17722 18138 22347 23691 23776 27069 27382 27932 32914 40076 40627 41325 45601 48134 48754 50799 54415 57571 59387 61623 62873 74407 76111 77786 77896 80251 84692 85199 86746 87797 88936 90072 91506 91906 95290 96316 96865 97299 100060 100522 102490 102665 103121 103259 108628 109557 110586 112635 112909 113049 113769	共洋十一萬四千元
二獎五十七個 每個三百元	03011 08524 10713 16042 18480 19304 21272 22363 23422 30448 32125 32517 38439 39132 39171 41362 42563 43324 46675 52248 53648 54037 56137 56846 57739 58492 60121 67385 67745 68937 70630 76516 78360 78950 80596 82119 82397 84322 84909 86239 86505 87802 90087 91464 94804 95173 100061 102456 103665 103938 105767 107178 109886 110229 113810 113930 114092	共洋一萬七千一百元
三獎五十七個 每個二百元	00880 04212 05142 06887 08881 09863 14128 22819 22839 23029 28069 40350 40965 43857 49099 51389 53564 55688 59148 64245 65974 66951 70700 71083 71554 72368 76610 77409 77702 78671 80067 80115 81630 82770 83340 84740 84948 85167 86729 89685 90276 90782 92912 93050 93063 95436 95788 96114 96894 97666 98207 101348 106651 106912 107219 107289 111551	共洋一萬一千四百元
四獎五十七個 每個一百元	02428 03727 03785 06902 10296 12847 13636 13797 14172 14291 17978 20309 23311 23421 24718 25300 25769 28704 39730 41801 45610 46226 46366 49266 49351 50499 51055 54493 55990 56115 56148 57098 61066 65180 65588 66282 67314 67453 68988 72103 72709 73713 76315 76464 77197 77925 89706 90288 92387 96560 100051 103537 105057 105317 106571 108275 108985	共洋五千七百元
附獎	（一）六一八〇一得洋九二九元　（三）一〇三七六五得洋九三元　（二）〇〇三三三得洋一三九元　（四）五六六五七得洋四六元	
末獎	一八字　共一萬一千四百九十三個　每個得洋十二元	共洋十三萬七千九百十六元

總共發出獎洋三十四萬四千七百八十七元

注意　報上所登號碼如有錯誤當以本會自印之號單為準

領獎手續　(一)得獎儲戶[illegible]　(二)[illegible]

注意◯儲戶向總會或分會領大小獎金◯一概照數發足並無折扣

賽瓷徽章

本公司承製各種賽瓷徽章自一號至五號大小咸備顏色圖樣隨客自定如須敝公司代為設計打樣亦可照辦各界光顧竭誠歡迎

上海廣西路四二九號　中國四版公司啓

上海五馬路
王大吉藥號
為病家便利起見特設接方送代藥煎等部　電話九二一一八號

長安公墓

墓址　滬閔長途汽車長安站

事務所　南市董家渡一〇四號　電話南市一六〇六四號　北市法界天主堂街四號　八號瑞昌成號　電話一九〇九〇

（本公墓特點）

一交通　陸路滬閔長途汽車直達墓門約一小時水路滬湖班小輪閔港起岸換車直至墓門約二小時
二土質　土高燥掘至一丈二尺不但不見滴水而且顏色黃亮
三價目　穴價特別低廉每穴只需國幣四十元任何公墓無此便宜
四運柩　手續迅速運柩須交出運柩單據隨時可為起運
五營葬　代理營葬一切實事求是堅固碑式務求美觀
六殯館　無論新故多年暫不安葬如在本公墓安葬可先期運至本公墓停放分文不取
七立案　本公墓業在國民政府衛生部江蘇民政廳分別立案
八保墓　墓費公共代保墓之用永遠負責保管並以討

通經活血＝婦女良藥
月月紅

此為極有效通經活血劑西名愛 EMMCNAGOGUE PILLS
藥性和平適合婦女體質
效用　善治婦女瘀血不清月經不調經痛經冷以及產後惡露未淨等症

每瓶洋一元　每打十元
上海五洲大藥房發行
各埠支店各大藥房均售

自來血
補血強身　四時宜服

本品發行以來已垂數十年曾經多數醫士之化驗及歷來各界諸君之購服莫不同聲贊許認為補血強身唯一聖品故諸君有患身體虧弱血份不足食量呆滯胃不消化精神缺乏四肢無力遺精盜汗腦弱易忘婦女生育艱難小兒發育遲緩者莫不隨時可服奏效易速

大瓶二元　每打廿元
小瓶一元二角　每打十二元

上海五洲大藥房發行
各埠分號各大藥房均售

上海五洲大藥房發行　本外埠各支店各代銷處均售

四川各軍實力總計

兩劉部隊各逾十萬

(中國社重慶訊)川戰現已爆發、各軍實力如何、想為各方所注視、玆特分別調查於下、共計約在三十五萬以上、田頌堯劉存厚二部、尚不在其列、因該二部情形較為複雜、容續調查、

(一)二十四軍(劉文輝軍)現有軍力調查

名目	指揮者	數額
第一師	師長張致和	四旅
第一混成旅長	張致和	三團(保系)
第二混成旅長	林云根	三團(保系)
第三混成旅長	高育琮	三團(軍官系)
等四混成旅長	李至	三團(保系)
第二師	師長向傳義	三旅
第五混成旅長	張自芳	三團(軍官系)
第六混成旅長	陳萬仞	三團(武備系)
第七混成旅長	田濟乘	三團(保系)
第三師	師長夏仲實	三旅
第八混成旅長	蔡玉龍	三團(保系)
第九混成旅長	楊尚	三團(保系)
(第十旅以下未詳)		
第四師	師長唐永暉	二旅
川康軍第一師	師長冷寅東	二旅
第一旅長	余英	二團(
第一混成旅長	羊仁安	三團(雜牌)
第二混成旅長	楊方亭	二團(雜牌)
川康軍第二師	師長陳鴻文	五旅
陸軍第三師	師長陳書農	三旅
機關司令	賴收夫	一旅
砲兵司令	賴秋帆	一旅
川康獨立司令	董啓鰲	一旅
川康工兵司令	黃萬賢	一旅
特種司令	劉德	一旅
警衛司令	鄧和	二旅
叙南清鄉司令	劉文彩	一旅
雷馬屏峨屯殖司令	劉竹郵	一旅
川康屯墾司令	青飛如	一旅
永榮清鄉司令	鄧國璋	一旅
憲兵司令	寇澄清	一旅

以上係劉文輝之全部實力、原有一百零數團、惟以各司令之編制多不一律、一旅不足三團、故其實力共計實只八十八團、人數計十萬四千餘人、

(二)二十一軍(劉湘)軍力調查

名目	指揮者	數額
模範師師長	劉甫澄兼	一師
教導師師長	潘文華	一師
第一師師長	唐子晉	一師
第二師師長	王治易	一師
第三師師長	王方舟	一師
第四師師長	范紹增	一師
邊防軍司令	陳蘭亭	六團
邊防二路司令	穆瀛洲	五團
炮兵司令	藍田玉	八團
機關司令	劉佛澄	十團
施鶴清鄉一路司令	張海雲	三團
施鶴清鄉二路司令	羅啓疆	四團
忠鄷石清鄉司令	周化成	二團
西秀黔彭清鄉司令	魏虎臣	二團
獨立司令		約五團
特科大隊		約一營
航空隊	蔣逵	飛機十餘架
炮艦隊	蔣逵	小炮艦三艘
甲車隊		裝車汽車十餘架

以上為劉湘之實力、編制足額、械彈充實、共計不下一百零數團、人槍約十一萬、較劉文輝為多、

(三)北道川部實力調查

名目	指揮者
二十八軍軍長	鄧錫侯
第二師師長	黃隱
第七師師長	馬毓智
第一混成旅旅長	楊秀春
第二混成旅旅長	陳離
第三混成旅旅長	周紹芝
第四混成旅旅長	劉乃鑄
第五混成旅旅長	謝德堪
第六混成旅旅長	龔渭清
第七混成旅旅長	劉丹五
第八混成旅旅長	刁文俊
第九混成旅旅長	饒澤韜
第十混成旅旅長	李樹華
川西漢軍統領	楊撫權
江防一區司令	牛範九
江防二區司令	羅乃璠
以上共約人槍	八萬
二十軍軍長	楊森
第一混成旅旅長	楊漢忠
第二混成旅旅長	李君實
第三混成旅旅長	楊漢域
第四混成旅旅長	陳煥章
第五混成旅旅長	夏炯
第六混成旅旅長	喬得壽
獨立第一旅旅長	葉濤
以上共約人槍	四萬
新編第六師師長	李其相
十一旅旅長	李青廷
十二旅旅長	敖向榮
教導旅旅長	李宗
獨立旅旅長	陳紹堂
警衛旅旅長	李德寬
以上共約人槍	二萬
新編念三師師長	羅澤洲
第一旅旅長	熊玉璋
第二旅旅長	吳盛卿
以上共約人槍	八千

沽石鐵路

石滄段測量完竣

深縣通訊、沽石路測量員出發測量、現已將石家莊至滄縣一段測量完畢、並聞於明春即可動工、並擬由正太路大郭村站築一石橋、以便直接與沽石路通行、玆將由石莊至滄縣各站等次里數列後、

站名	等次	公里
石家莊	一等	〇
白佛村	三等	九·〇〇
崗上	三等	一九·〇〇
藁城	二等	三二·〇〇
賈莊	三等	三九·〇〇
晉縣	三等	四九·〇〇
新壘頭	二等	六三·〇〇
東大陳	三等	七三·五〇
李家莊	旗站	八三·五〇
深縣	二等	九五·五〇
韓莊	三等	一〇九·〇〇
武強	三等	一二三·〇〇
小範	二等	一三五·〇〇
老周家莊	三等	一四七·〇〇
李村	旗站	一六一·〇〇
淮鎮	三等	一七四·〇〇
相國莊	三等	一八六·五〇
辛莊	旗站	一九七·五〇
山呼莊	三等	二〇七·〇〇
滄縣	一等	二一八·〇〇

皖西匪平籌辦善後

發還農田給民耕種　集中食粮按人支配　舉辦清鄉實行保甲

蚌埠通訊、皖西赤匪經各路國軍會剿後、大股業已崩潰、殘餘醜類、猶在肅清中、關於收復匪區之一切善後問題、現在積極辦理、陸軍第三十二師特別黨部、前敵工作團、於製定清鄉及土地暫行條例外、並在諸佛庵召集霍山縣政府善後委員會、商訂稻粮收穫分配辦法、以謀解決、并須發良民返里證、組織剿共義勇隊、以期消除隱患、玆將該項清鄉土地及收穫辦法、照錄如下、

(甲)關於清鄉者 (一)河東難民未經軍隊許可、一概不准過河、以免良莠混雜、(二)過河時、由戰區善後委員會發給河東難民返里證、返里證上註明該難民係某區某保、持返里證之難民祇准在指定範圍內過生活、不准自由行動、以杜隱患、(三)未隨赤匪潛逃人民、經相當考查後、發給良民證、但祇可在指定地點範圍內渡日、不准自由行動、違者以反動論罪、(四)實行保董制、以五家為鄰、五鄰為閭、三閭為牌、牌上為保、(因地制宜每保牌數暫不限定)由善後委員會指導保董、切實清鄉、辦法如下、(子)各保速造戶口清冊(丑)遇形跡可疑各保董不敢担保者、由善後委員會送後方考查、經軍事告一段落、如查確係良民或有相當保證者、可交各保董帶回原籍、(寅)實行連坐法、五家連保、一家通匪、其餘各家隱匿不報者、一律同罪、如鄉戶報告閭長、而閭長隱匿不報者、則殺閭長、閭長報告牌長而牌長隱匿不報者、則殺牌長、牌長報告保董、而保董隱匿不報者則殺保董、(卯)各保重要路口、概歸該保董派人日夜輪流站崗、非持有必經該保之通行證或返里證者、一概不准經過、(辰)凡在匪區之保董、一概免職、(指河西而言)所有新任保董及牌閭長、均以現償

(乙)關於土地者 (一)自耕農田地之所有權、仍歸地主、(二)如赤匪已得大地主之田地、分給農民耕種者、此田地仍歸該農民耕種、但須向地主納租、地主亦不得任意更動佃戶、(三)赤匪如已將避難之自耕農之田地分給農民者、該自耕農返里後、可仍耕其原田、但該被辭之農民、須由善後委員會另覓田地、交伊耕種、俾其不致失業、(四)地主對佃農須盡力減租、最低限度、須按中央規定二五減租辦法、五、自耕農隨赤匪潛逃地主避匪未歸之所有田地、暫歸善後委員會管理、六、如田地界線有被匪毀壞者、可由當地士紳調查清楚、報告善後委員會處理之、七、嚴禁調查土地人員舞弊、犯者處以極刑、

(丙)關於收穫分配者 一、凡避難河東者、其保若已克復、限自佈告日起、於一星期內、領取返里證、歸扣各該住居區城、向保董報到、二、凡匪區稻穀雜粮、無論地主佃農自耕農、已向保董報到或係原住並未他往者、俱有收穫及領取此項稻粮義務與權利、三、如有隨匪潛逃或居住河東不返及已返而不向保董報到者、一律以放棄此項權利、不得領取粒粟、四、此項難粮集中、俟將各該保人口調查明斷、由各保董呈報各保地駐軍長官或戰區善後委員會派員監視支配、五、按照人口支配辦法、計十一歲以上為大口、十歲之下為小口、兩小口為一大口、統計人口多少及稻粮數量多寡、按人均分、六、此項辦法、係以保為單位、各保糧食、由各保居住人民均分、他保人民、不得享有此項權利、七、關於此項稻糧之收割及集中辦法、甲、由該保各牌長徵集該牌所有農民担任收割及打粮、乙、各保堆積稻粮地點、由各保保董負責辦理之、八、各保保董牌長花戶、暨處理此項事務人員、如有營私舞弊者、定處以極刑、

錫絲廠日內可復工

實業廳長到錫勸告開工

本報十五日無錫電　上午十時何玉書在鐵路飯店、召各絲廠主談話、下午絲廠同業公會開會、何列席勸各廠開工、絲廠工會下午亦開會、李明揚、張公任均列席訓話、工人方面要求恢復勞資協約、李囑用書面呈文何玉書、定十六日上午參酌勞資雙方意見、決定調解工潮方案、下午開調解會解決、預料十七日可復工、

(無錫通訊)本邑全縣絲廠總罷工風潮相持八日形勢日趨嚴重自前(十四)晚實業廳長何玉書、省保安處長李明揚、省黨委張公任等來錫後、嚴重之局勢、似有開展之望、昨日絲廠產業公會、對女工被警士毆傷事、決令傷重女工、投法院驗傷、請求法律救濟、一面具呈縣政府、請求究辦行兇警士、下午二時、該會復開代表大會、議決、對於協約爭點須照原約辦理、方能接受、俟十五日調解會議後、十六日再開代表大會、認為此次風潮、答在資方、罷工期內工資、應由資方照給、下午四時、重傷女工、曾福妹、曹阿鳳、朱根弟、傳三妹等四人、卽投縣法院驗傷、由周首席開庭、飭吏驗明傷痕後、論令一倂飭同、侯核、晚間八時○四時、何玉書李明揚張公任江楠春易廷鑑等一行六人、乘下行特別快車到錫、卽驅車至鐵路飯店旋卽詳詢陳縣長以風潮經過、據何氏語記者、對於工潮已定調解步驟、第一步、決定十五日下午、先後分頭召集勞資雙方舉行各別談話、詳詢罷工癥結、及資方現況、勞方要求、第二步、根據各別談話之結果、視事實及環境之可能、折衷擬定雙方均可接受之調解方案、第三步、召集勞資雙方、舉行聯席調解會議、宣布擬定調解方案、勸令雙方接受云云、繼據李明揚氏談、初見報載、無錫工潮、疑有反動派及其他復雜背景在後面操縱、迨派員來錫調查後、知工潮原因甚為簡單、故巳改易方針、決用和平手段解決、至派兵來錫、全係維持地方治安云云、繼卽調張公任、據云此次工潮、可分兩部言之、一、法理、二、事實、論法理、工人突然罷工、殊深錯誤、但其堅持原訂協約、亦未為無理、然就事實言、錫地舊有絲廠達五十家、現停業者尚有二十四家、可見資方處境亦屬困難、省方處理工潮、當兼顧勞資雙方利益、但須先復工、再行談判、此項工人未合法要求、而突然罷工、及各廠待遇不一、漫無標準、致釀事變二點、乃本人引為遺憾者云云、及至晚間十二時許、省保安隊第三團第一營五連、由團長李長江、營長楊偉率領、附車來錫、分駐南水仙廟、張元庵、西水仙廟、延聖殿等處、今日巳派隊在城廟內外分頭巡查、並聞今(十六)日各廠、或有復工希望云、

青島息訟會

兩月內組織完竣

(青島通訊)本市李村鄉區建設辦事處、鑒於鄉民知識淺薄、每因絕微細故、致生訟端、累年經月、而至破產傾家者、亦所時有、因特擬具創訟會規則一種、呈請市政府核准、業已通令各鄉區建設辦事處、轉飭各村村長、切實組織、並限兩個月內、一律組織完竣玆將此項規則、照錄如下、第一條凡在六十戶以上之村莊、得設一息訟會、其不足六十戶者、得聯合兩村、合設一息訟會、第二條會長由村長兼充、另由村民公推公斷人四人至六人、公評一應事故、第三條會長及公斷人推定後、須將姓名任址、呈報各該區建設辦事處轉呈市府備案、第四條村中兩造爭執事件、除命案及重要刑事案件外、其請求公斷者、息訟會得公斷之、如甲村與乙村人民爭訟時、由兩村村公斷人合組臨時公斷會處理之、第五條公斷時以公斷人多數取決、如可否同數時、取決於會長、第六條公斷後、如兩造有不服公斷者、聽其自由向法庭申訴、第七條公斷事件、有涉及會長或公斷人本身者、會長應自行迴避、由公斷人推舉臨時會長、至公斷人應即迴避缺席、第八條公斷人之任期與村長同、每屆村長改選時即為滿期、但連舉得連任之、

南通奸商游街

(南通通訊)本縣國民救國會、自成立以來、遺派調查員分駐各港檢查仇貸而一般奸商、依然傷心病狂販運如故該會近據密報、天生港源煤號、於八月間私進仇貨復州煤千五百噸、經查確實、現僅存百餘噸、特召集黨政各機闕代表、舉行聯席會議、一致議決、除將該項存煤百餘噸沒收外、並處五千元之罰金、又日前查獲販運仇布定之奸商杭忠雲、李棟臣、二人拘押、於今晨十時許、將該二奸商頭戴色紙高帽、由縣局派警押解游街示衆、並以鑼封前導、觀者極行擁擠、沙為之案云、

九縣聯防剿湖匪

切實取締難民入境

(無錫通訊)武進、無錫、吳縣、青浦、崑山、常熟、宜興、江陰、金山等九縣、前為聯合保衛治安、特組織九縣聯防區設辦事處、並由各縣縣長担任指揮事宜、昨日上午十時、該會在無錫舉行第五次聯防會議、出席各縣縣長公安局長水警區長及代表等十餘人、由吳縣公安局長鄒競主席、首由主席報告開會宗旨、及最近防務情形、暨各縣報告治安狀況、次卽討論聯防問題、以冬防將屆、防安前途、極關重要、應撥隊聯合防範、並須實行上次會議之決案、各縣聯合會哨、繼卽討論各縣提案、吳縣提議、嚴防難民入境、恐擾亂治安、應切實取締、其餘各縣提議、如沿湖各縣水陸警隊、須切實會剿湖匪等案甚多、因關於防務、暫不宣佈、至下午二時、始行散會、並聞下次會議決在武進舉行云、

錫越獄犯槍決

(無錫通訊)民國十九年劇盜李成、搶劫吳茂等三家、獲案、由前吳縣長孫祖基、呈准省府、於是年三月十五日、本令預備執行槍決、不料李犯於先一日越獄而逃、至上月方經縣水巡隊長錢天雄、在滬補獲、押解來錫、經陳縣長呈准省府、於昨日(十五日)上午十時、驗明正身、押赴南校場執行槍決、

公債與金市

公債市在堅穩中

昨市經過頗為沉悶　前途趨勢尚難開展

昨日本埠華商證券交易所各債券市況、於晨初開出、氣象萬千、各債市價、頗有猛晉之象、散戶方面、收進頗稱踴躍、毛盤開出、前半截各債各挺逾三四角、間、有不意拍至念捲多方之了結交易、突如潮水湧來、於是狹隘而良好之市面、頓受其牽制而轉見平穩、此際進出交易、漸見稀少、二盤趨勢、似已平庸、市價變遷頗有盤旋之象、綜觀狀況、暫時復將沉悶、蓋環象如斯、經營者之本身殊亦淡於交易之進出、所以非得外交之開展、國內時局平靜、則債市前途、斷難欣欣向榮、然而下降之說、更難置信也、昨市結果、各債一致微漲、均在一二三角之間、二十年捲菸十一月勁漲達五角云、至言成交、期市共計做開二百四十九萬元、內以二十年鹽稅進出稍盛、共五十八萬五千元、次推二十年統稅、計五十一萬元、其餘各在十念萬間、現貨成交一萬二千元云、玆將全日四盤間之漲跌結果、成交總數、分別列表、統計於後、

債別期現	前開	最高	最低	後收	較前	成交數
編遣現貨	二六·六〇	二六·六〇	二六·六〇	二六·六〇	漲〇·〇五	二·〇〇〇
裁兵現貨	四五·九〇	四五·九〇	四五·九〇	四五·九〇	漲〇·八〇	一·〇〇〇
一九關現貨	三七·二〇	三七·二〇	三七·二〇	三七·二〇	不動	一·〇〇〇
統稅現貨	三四·五五	三四·五五	三四·五五	三四·五五	漲〇·五〇	三·〇〇〇
鹽稅現貨	三五·九〇	三五·九〇	三五·九〇	三五·九〇	漲〇·五〇	三·〇〇〇
金長現貨	二三·五〇	二三·五〇	二三·五〇	二三·五〇	漲〇·一〇	二·〇〇〇
關稅十月	二六·五〇	二六·五〇	二六·五〇	二六·五〇	漲〇·一〇	五〇·〇〇〇
編遣十月	二六·九〇	二七·〇〇	二六·九〇	二七·〇〇	漲〇·三〇	一〇〇·〇〇〇
編遣十一月	二六·二〇	二六·二〇	二六·二〇	二六·二〇	漲〇·〇五	五·〇〇〇
裁兵十月	四五·八五	四六·〇五	四五·八五	四六·〇五	漲〇·三〇	一五〇·〇〇〇
裁兵十一月	四四·八〇	四五·〇〇	四四·八〇	四五·〇〇	漲〇·二〇	七五·〇〇〇
一九關十月	三七·六〇	三七·六五	三七·五五	三七·六〇	漲〇·二〇	二三五·〇〇〇
一九關十一月	三六·五〇	三六·七五	三六·五〇	三六·七〇	漲〇·二〇	一五〇·〇〇〇
一九善十月	三五·九〇	三六·〇〇	三五·九〇	三六·〇〇	漲〇·二五	一五五·〇〇〇

債別期現	前開	最高	最低	後收	較前	成交數
二〇捲十月	[illegible]	[illegible]	[illegible]	[illegible]	[illegible]	[illegible]
二〇捲十一月	[illegible]	[illegible]	[illegible]	[illegible]	[illegible]	[illegible]
二〇關十月	[illegible]	[illegible]	[illegible]	[illegible]	[illegible]	[illegible]
二〇關十一月	[illegible]	[illegible]	[illegible]	[illegible]	[illegible]	[illegible]
統稅十月	三四·六五	三五·〇〇	三四·六五	三四·八五	漲〇·二〇	一八〇·〇〇〇
統稅十一月	三四·〇〇	三四·四〇	三四·〇〇	三四·三五	漲〇·四五	三八〇·〇〇〇
鹽稅十月	三五·七五	三六·〇〇	三五·七五	三五·八五	漲〇·一五	三〇·〇〇〇
鹽稅十一月	三五·一〇	三五·二五	三四·〇五	三五·二〇	漲〇·二〇	二四五·〇〇〇
整六十月	三四·四〇	三四·四〇	三四·四〇	三四·四〇	漲〇·二〇	四五·〇〇〇

標金掉期後

繼跌二兩九錢

十四日倫敦大條、近期縮一二五、遠期縮〇六二五、大條脚地、花旗大陸印度稍有售出、中國稍進、市面平、收盤後因花旗傾向買進、故市況趨勢穩定、美銀不動、今日本為掉做十二月份交易之期、因適逢星期、故提前一日於昨晨開始掉期、初開計多頭貼進三兩六錢半、十一月開盤三十三兩二錢半、十二月份為二十九兩六錢、(以後均為十二月期市價)後微盤、時掉期價則逐漸低落、市價亦隨之盤小、兆豐昌義豐永售出、降為八兩餘、後微漲、恆餘又售、降為七兩餘、時期僅做二兩餘、未幾又略漲至八時半、銀價私電來掛大〇六二五、春源永同豐恆售出、遂降至六兩三錢、轉瞬又漸盤漲、至九時匯市開出、先令近期一九一八七五、遠期一九三一二五、美金近期三十元四三七五、遠期三十元六八七五可結、時價七兩八錢、後正金出一月分先令、價一九三七五、降為七兩一錢、後永豐來進、漲為八兩半、後在八兩以外盤旋甚久、時上海進十二月分美金、價三十元六二五、至九時半、先令開出長一二五、美金大二五、價八兩、後匯豐華比進十一月份美金、價三十元半、價微漲、物品及零戶略售、降為七兩三錢、後中央開進十一十二月份標金一百另五條、價七兩半、價大德成經售、因抵期標、價又漲至八兩、後在八兩左右盤旋甚久、至十時半中央又開進十一十二月份標金六百三十條、價八兩半、係同豐恆大德成登豐恆秦康潤等經售、當由大德成乾昌祥代抵期標、價又漲為八兩三錢、時正金出二月份先令、價一九三七五、安達出華比一月份美金、價三十元六八七五、後物品售出、降為七兩四錢、後中央又開進十一十二月份標金一百另五條、價八兩、係盈豐恆經售、價又漲為八兩餘、後匯市趨鬆、華比進一月份美金、價三十元七五、又掉進一月份美金、價三十元七五、掉出一月份先令、價一九三七五一九三一二五對搭之英美匯、價又降為七兩半、後在八兩左右盤旋、至十一月五十分、大連幫及物品來賣、價又降落兩餘、至十二時收盤、價六兩七錢、玆將前市市價列後、

▲前市十一月份

開盤	七百三十三兩二錢半
最高	七百三十三兩二錢半
最低	七百二十九兩
收盤	七百二十九兩二錢

▲前市十二月份

開盤	七百二十九兩六錢
最高	七百二十九兩八錢
最低	七百二十六兩三錢
收盤	七百二十六兩七錢
補水	七百三十兩
登賬價格　十一月	七百二十九兩
登賬價格　十二月	七百二十七兩

教育

教部積極改進教育
準十九日召集體育委員會
討論關於體育之重要事項

教育部朱部長積極注意體育、業於本年八月間召集全國體育會議、議決國民體育實施方案、即將公布施行、在全國體育會議閉會後、復積極籌組體育委員會、延聘張伯苓、袁敦禮、褚民誼、張之江、周亞衛、王正廷、郝更生、吳蘊瑞等十七人爲委員、現以關於體育上許多重要問題、亟待諮詢各委員之意見、以便實施、已決定於本十九日召集第一次委員會議、茲以現距開會日期已近、十四日由社會司高司長召集本司人員、先開籌備會議、以昭鄭重、當場議決要案甚多、其最重要者、(甲)交議事項、㊀各級學校體育課程標準委員會案、㊁籌備全國運動會案、㊂籌設體育學院案、㊃組織體育教材編製委員會案、㊄調查鄉村體育方法案等、(乙)會期已決定爲本月十九二十兩日、必要時得延長一日、(丙)會場在教部新禮堂樓下、(丁)午餐由教部招待、住所指定中央飯店、(戊)遠道及京外會員均分別致送旅費及食宿費、(己)請參事處及關係司屆時派員列席、(庚)請部長派定會場秘書及幹事等、此外同時議決關於發展社會司工作辦法等多種、聞已均由高司長陳明朱部長核定施行、

教部九月份工作報告

教育部頃將二十一年九月份工作報告、呈報行政院備案、報告原文如下、

一　高等教育

㊀大學及專科學校事項、通令公私立各大學繼續免收或減免東北學生本學期學費、通令中央北京中山清華武漢各大學、籌設國防化學講座、聘潘公展等爲國立勞動大學校產保管委員、訂定國立中央大學學生甄別實施辦法公布施行、決定懲戒國立中央大學參加暴行及品行不良學生辦法、訓令中大學生甄別考試委員會遵照公布、令准私立中山體育專科學校立案、㊁留學事項、核准發給自費留學證書計四十六人、留英六人、留美一人、留德七人、留法十一人、留日二十人、留華一人、

二　中等教育

㊀舉行高中國文課程標準審查委員會議、㊁舉行高中歷史課程標準審查委員會議、㊂九月份核准備案私立中等學校一覽表、敬修初級中學、廣東、現代初級中學、福建、崇德初級中學、穎建、㊃九月份核准備案私立初級中學校董事會一覽表兩廣初級中學校董會、南京、實用初級高科職業學校校董會、江蘇、劉氏初級中學校董會、四川、㊄訓令各省市教育廳局催報十九年度中等教育統計、

三　小學教育

㊀舉行小學國語課程標準審查會議二天、㊁訓令各省市教育廳局催報十九年度初等教育統計、

四　華僑教育

㊀核准立案華僑學校一覽表、振華小學、英屬怡保、華英小學、越南茈街、㊁整理教育年鑑關於華僑教育部分之材料、

五　社會教育

㊀公布教育部體育委員會規程、㊁會同內政部呈請行政院迅行組織中央古物保管委員會、㊂到江蘇等十一省教育廳仰於電到一個月內將該省十九年度社教概況徵齊編報、㊃會同內政部指令電影檢查委員會關於補助中國教育電影協會經費案應准由該會按月補助、㊄函復蔡孑民先生准函知柏林中國美術展覽會籌備委員會成立籌備處並推定常委及主席已如函備案、㊅指令江蘇省教育廳關於借用三十六標操場請展期遷移一案、准軍政部咨復應予照准、㊆咨復實業部關於美人藍佑晉往內地考查一案、仍希查照眞皓兩電辦法辦理見復、㊇會同內政部指令電影檢查委員會呈送遵令修正電影片預行登記辦法應准備案、㊈函復褚民誼先生等敦聘爲本部體育委員會委員、㊉會同內政部咨復北平市政府關於核明北平李祠確係建自私資一案、應如咨備案、㊀㊀批中國教育電影協會據呈報該會成立會及執委會開會經過並通過會章各情准予備案、㊀㊁令各省市教育廳局國立大學暨獨立學院爲准內政部徵集各地戲劇歌謠及土調每種二份、以憑彙轉、㊀㊂電湖南等省教育廳仰將該省所屬縣市地方十九二十兩年度社會教育經費調查表於電到一週內趕填具報、㊀㊃會同內政部指令湖北省民教兩廳關於會核武漢戲劇審查委員會組織章程等件准予備案、㊀㊄會同內政部訓令電影檢查委員會爲奉行政院指令關於擬訂外人在華攝製電影片規程准予備案、㊀㊅指令浙江省教育廳據轉呈修正整理紹興古越藏書樓辦法准予備案、仰轉飭知照、㊀㊆會同內政部指令電影檢查委員會呈送遵令修正檢查證發給規則應予備案、㊀㊇會同內政部訓令各省民教兩廳各市社教兩局威海衛管理公署分別轉飭購置萬有文庫一部存置教育局以充實圖書設備、

六　蒙藏教育

㊀訓令青海省教育廳准行政院秘書處函轉青海省黨務特派員辦事處呈請轉飭擬具具體方案嚴厲執行該省各族強迫教育一案令仰遵照辦理由、㊁訓令國立中央大學令仰查照前案迅將蒙藏班繼續開辦由、㊂訓令國立中央大學令仰收錄新疆回民學生艾沙等另設專班教授以符中央重視邊疆教育之至意

七　教育視察

㊀接收國立勞動大學、㊁視察上海新華藝術專科學校、㊂調查上海中國公學風潮、㊃編訂視導報告標準、㊄編訂教育概況表格、㊅擬訂視察山西省教育辦法、

八　教育法令之奉行規定解釋及審核

㊀通令奉行政院訓令轉奉國府訓令關於中央會議通過修正民衆團體組織方案一案通飭知照、㊁通令明定凡私立學校校董嗣後概不得以現任教育行政人員兼任通飭遵照、㊂呈行政院呈報國立編譯館設立經過及本部組織法修正理由請鑒核並分別呈咨中央政治會議及立法院重行審議核准施行、㊃指令廣東國民大學飭知高中師範科畢業生應服務一年始得升學又廣東高師附設體專及廣東陸地測量學校畢業生其修業年限滿兩年者得准投考大學一年級、㊄指令江蘇省教育廳令知縣教育會發生教育會法第三十四條之情事經查明確實而該管監督機關故意不呈准解散時該廳自得命令其執行、㊅指令國立上海商學院飭知該校學校歷應遵照規程自行編製呈核及授課日期如有特殊情形呈經本部核准後、得酌量變更、㊆代電泗陽縣教育會所詢中小學校及教育館中途更長所有前任聘定人員聘約是否繼續有效一節仰逕呈該省教育廳核示、㊇代電安徽省教育廳解釋前任縣教育會幹事能否於各區教育會代表開會時出席會議參加選舉疑義電仰知照、㊈核定各省市區單行教育法規六件、國立四川大學組織大綱、江蘇省縣督學規程組織大綱、江蘇省各縣義務教育委員會組織大綱、修正江蘇省縣立小學校長任免及待遇暫行規程、廣西省督學規程、威海衛管理公署中小學畢業會考實施辦法、㊉核定學校歷六件、

九　捐資興學之褒獎

核發捐資興學一等獎狀二件二等一件

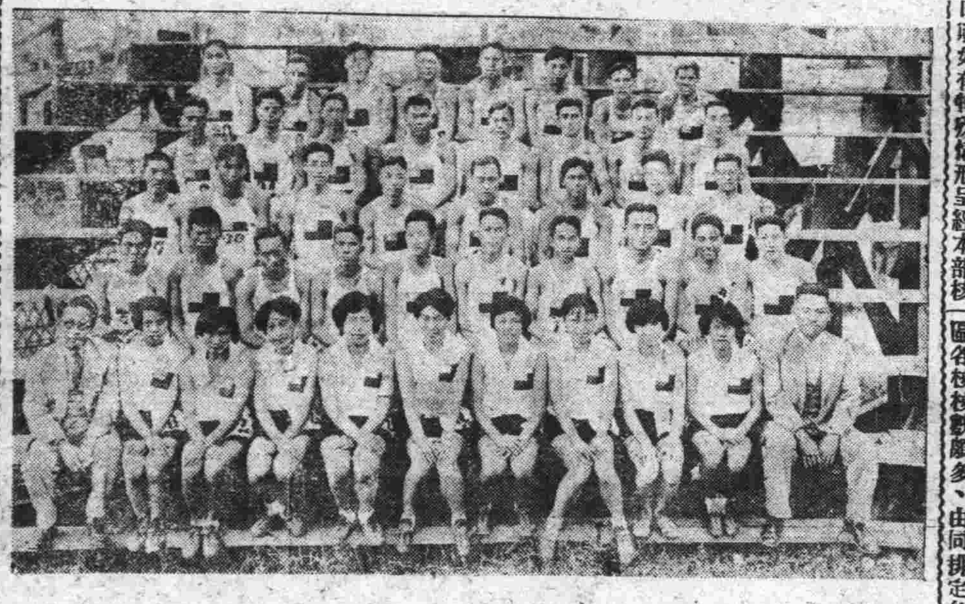

蘇教廳嘉獎南通農教館
▲改良土布頗著成效
▲通令各縣一體提倡

蘇教廳據南通縣教育局呈報該縣農民教育館、歷年努力推行生計教育、悉心教導農民新式機織染色之科學方法、提倡改良南通土布、實事求是、組織精緻、花色新巧、所織各式布疋、堪以替代外貨、而銷路頗廣、裨益農民生計至鉅、值此國計民生凋敝之際、提倡國貨、利用厚生、實爲當急之務、請通令各縣民衆教育館農民教育館一體提倡等情、特指令該局云、呈暨附件均悉、該縣農民教育館、殊堪嘉許、着即傳知嘉獎、以昭激勸、並准予通令各縣民衆教育館農民教育館一體提倡、仰即知照、並轉飭知照、此令、

市小高年級國難測驗
本月二十日起市鄉分別舉行

市小高年生國難測驗、市教育局已定於本月二十日上午十時測驗市區各校、念一日上午十時測驗鄉區各校、惟鄉區各校校數頗多、由同排定各區參加測驗之學校學生集合地點表、訓令各該校於念一日十時以前由教員帶領高年級生、先期集合於各該區集合地點、聽候測驗茲將鄉區各校學生集合地點列下、(一)引翔區引溪、培德、育才、引南四校、集合引溪小學、(二)殷行區殷行、墾東、農村三校、集合殷行小學、(三)江灣區虬江、西江、東江、俞涇、中山五校、集合虬江小學、(四)眞如區眞如、管衖二校、集合眞如小學、(五)蒲淞區適存、諸翟、王樓、虹溪四校、集合適存小學、(六)法華區虹路、法華、曹南、諸安、楊村五校、集合虹路小學、(七)漕涇區求知、梅隴二校、集合求知小學、(八)楊思區艾鎭、周渡二校、集合艾欽小學、(九)洋涇區震修、競存、洋涇三校、集合震修小學、(十)陸行區新陸師範附小、三修、永實、問道四校、集合新陸師範附小(十一)高行區培英、東溝、西溝、印村、竟成五校、集合培英小校、(十二)高橋區高橋、管橋、顧倉、沙港、凌橋、志成六校、集合高橋小學、(十三)塘橋區塘南一校、仍在塘南小學、(十四)彭浦區彭浦一校、仍在彭浦小學、(十五)吳淞區吳淞一校、仍在吳淞小學、

市民教館籌辦兒童閱書競賽

本市文廟路市立民衆教育館、爲養成兒童閱書習慣起見、特闢兒童閱書室一部、自八月份開放以來、前往閱書之兒童、異常踴躍、該館爲進一步謀增進兒童閱書興趣及效能、並測驗該室開放以來之成效計、特擬舉辦兒童閱書競賽會、依程度之高低、分甲乙丙丁四組舉行、簡章及辦法已呈奉市教育局核准、並聞第一次競賽會定於本月二十三日下午一時至四時在一粟街市立第一實驗小學舉行、競賽員名額暫定一百名、程度以小學五六年級學生及其同等程度而常至該室閱書者爲限、第一名一人、獎書券二元、第二名二人、各獎書券一元、第三名四人、各獎書券半元云、

第三屆萬國運動會昨日開幕
高欄華樂一六秒四特出
決賽八項總分中華第一
王季淮跳遠成績勝去年
今天下午二時起賽吳市長蒞場

第三屆萬國運動會、昨在中華田徑賽場開幕、觀衆頗多、場中有光華大學童子軍維持秩序、美軍麥令司軍樂隊蒞場吹奏、淞滬警備司令戴戟氏、財政部秘書郭德華等、均蒞場參觀、至一時半、先由各國選手及美軍麥令司軍樂隊繞場一週後、正式開始比賽、茲將第一日詳情錄之於後、

▼預賽成績

項目		第一名	第二名	第三名	成績
百米	第一組	華樂(英)	王季淮(中)	班金叟(英)	一一秒三
	第二組	好思特(英)	郝春德(中)	彭廣新(中)	一一秒三
二百米	第一組	傅金城(中) 好思特(英)	牙歇士(美)		二三秒三
	第二組	好利思(英)	史密斯(英)	法加斯(公)	二四秒
四百米	第一組	愛塞斯(英)	史密斯(英)	山頓(美)	五二秒⅘
	第二組	司派爾(英)	曾榮忠(中)	何德寶(中)	五五秒
中欄	第一組	陳陵(中)	右得潤夫(俄)	郭智新(中)	六〇秒⅘
	第二組	陶英傑(中)	布洛克(公)		六三秒⅗
高欄	第一組	蕭鼎華(中)	亨弗來(美)		一七秒
	第二組	華樂(英)	陳陵(中)		一六秒四
第三組	布洛克(公)	古得潤夫(俄)			一九秒一

▼決賽成績

項目	第一名	第二名	第三名	第四名	成績
鐵餅	草卉儒夫(俄)	瓦米克(美)	冷培根(中)	淋託夫金(俄)	三四米八九
千五百米	巴塞特(英)	木耳(英)	金季德(英)	格林(英)	四分二一秒⅗
跳遠	王季淮(中)	亨弗來(美)	郝春德(中)	孫惠培(中)	六米四九
跳高	凌鴻昭(中)	古河(日)	顧彧(中)	吳錦祺(中)	一米七一
▼男子四百米接力賽▲	英國	中國	俄國	日本	四六秒⅖

▼女子成績

項目	第一名	第二名	第三名	第四名	成績
跳遠	莊銘箴(中)	白乃特(美)	湯姆遜(英)	錢行素(中)	四米六五
跳高	白乃特(美)	莊銘箴(中)	湯姆遜(英)	開來(英)	一米三九
▼女子四百米接力賽▲	中國	美國	英國		五十六秒

▼各國得分

中國二十四分　英國二十一分　俄國二十分　美國六分　日本五分

▼今天要目

㊀萬國運動會今日於下午二時起賽、吳市長蒞場、團體錦標、即由吳氏給獎、㊁公共租界西捕隊今日加入拔河表演賽、

▼獎品一覽

捐贈者姓名	品名及數量		項目支配
吳鐵城	大銀杯	一	團體錦標
戴戟	銀盾	一	團體錦標
戴戟	銀盾	一	個人錦標
程貽澤	銀盾	一	跳遠第一
俄僑體育會	銀盾	一	跳遠第二
大陸報	又	一	千五百米第一
北極電氣冰箱公司	又	一	百米第一
美通汽車行	又	一	二百米第一
中國電氣公司	又	一	四百米第一
中國電氣公司	又	一	八百米第一
程貽澤	又	一	跳高第一
常紹公司	又	一	萬米第一
程貽澤	又	一	一百十米高欄第一
程貽澤	又	一	四百米高欄第一
華安合羣保險公司	又	一	鐵餅第一
程貽澤	又	一	撐竿跳高第一
王開照相館	又	一	三級跳高第一
時新公司	又	一	十六磅鉛球第一
華安合羣保險公司	又	一	標槍第一
皮爾來氏	又	一	女子五十米第一
時評洋行	又	一	女子百米第一
程貽澤	又	一	女子跳高第一
徐振東	又	一	女子跳遠第一
譚雅聲	又	四	千六百米替換第一
譚雅聲	又	四	八百米替換第一
譚雅聲	又	四	女子四百米替換第一
暟發沙來氏	又	四	四百米替換第一
程貽澤	又	一	拔河優勝
俄僑體育會	又	一	拔河優勝隊隊長

上 跳高決賽第一我國凌鴻昭
下 跳高第一王季淮
王開攝

上 女子接力賽跑中國隊第一
下右 女子跳高第一美「白乃特」
左 跳遠第一中莊銘箴
王開攝

暨南水門蘭開夏
七對一洗雪前恥
學生軍大奮神威

暨南前在友誼賽中、曾以二對一見挫於蘭開夏、故此次在西聯甲組賽中再遇、仇人相見、分外眼明、而觀衆方面、在未開戰之前、又莫不爲暨南危也、詎比賽結果、暨南竟奮出神威、以七對一壓倒強敵、其詳情特誌如後、

陳鎭祥首建奇功　裁判員鳴笛之後、暨南在東、蘭隊位西、佈陣完畢、蘭隊開球向東進襲、徐亞輝刼獲來球、遠交小妹妹、小黑炭在敵後衛線得梅洪實接濟、轉送於羅海光、伴力一掃、惜偏數寸、致成野球、敵主將史密斯領兵反攻、混戰六分鐘、天忽落雨、劉祖侃冒雨進兵、皮脫阻攔不得、麥克馬失前蹄、威廉姆亡命來搶、劉急挑送與炭弟鎭祥、足起處、球已入網、

劉祖侃再破敵門　暨南一球既得、勇氣倍加、小黑炭指揮三軍、旁若無人、徐亞輝滿場照料、矯健有如鷹隼、莊世鴻在萬分危急中、臥地一剷、羅海光頭上攔渡、劉祖侃乘機進兵、史密斯刦球不穩、轉給炭兒、已距敵門不過五六碼之間、劉祖侃撲地化虎、球又進門、

威廉姆復來請客　蘭隊連失兩城、氣沖牛斗、愛兒盤球直逼低線、美妙傳中、謝全和如保赤子、如捧聖旨、化險爲夷、徐亞輝率領牛皮糖、斬關落鎖、深入敵陣、炭兒炭弟、東敲西擊、無孔不入、害得敵人守將、手忙脚亂、應付不遑、無已、海蘭姆擊球不遠、劉祖侃趕上待射、威廉姆翻身一勾、不料球如脫兔、倒滾入網、

蘭開夏一蹶不振　由此以後、蘭隊節節受制、已無還手之可能、

下半時又失一城　梁樹棠在敵人頭上刼下來球、縱身一頂、羅海光拔腿飛奔、炭兒緊追其右、威廉姆一脚漏空、小黑炭跳過阻礙、又得一功、羅海光在開球後、首得風勢、劉祖侃相依爲命、銜枚疾走、未一分鐘、球又爲長脚仙送進網底、檸檬之後、梅洪實因傷出場、克密頓左擾受傷出場、後雖力疾從公、重行加入作戰、已不若上半時厲害、小黑炭由中鋒調爲左內鋒、戰鬥力仍未見稍減、你來我往、約十餘分鐘、梁樹棠在罰球區域、與雅爾糾纏不清、不幸手吻球頓、遂被罰十二碼、由巴恩圖踢入、暨南受此刺激、立刻師、羅海光短遞與炭兒、繞過史密斯、擲下麥克、在相當地點、遠交洪實、一腳進門、長腳仙於三分鐘後、得陳鎭祥之偷遞、猛力射門、海爾姆搶救不及、乃由小球門而入大球門、此後蘭隊雖有數度窺門、奈何江善敬、徐亞輝輩、宛如金城湯池、莫夫莫開、結果、七對一暨南奏凱、裁判員雷根、

▼暨南隊　謝全和　顧尚勤　江善敬　梁樹棠　徐亞輝　莊世鴻　劉祖侃　羅海光　陳鎭和　陳鎭祥　梅洪實

▼蘭開夏　海爾姆　威廉姆　麥克圖　傑克遜　史密斯　皮脫　依培克　勞頓　巴恩圖　雅爾　基芝

優游敗於法商隊
——四對七——

返老還童之優游隊、初次出馬以三比三和西人、其實力固非淺薄、然昨日再戰法商隊於棒球場、全隊合作、似不如上次之佳、前鋒當以沈柏貴、董小培最爲活躍、後衛者有勇無謀、臨陣處屢不能屹立陣要、此優游致敗之一大原因也、

三時慨屆、何春輝鳴笛一鳴、雙方即宣告開火、法隊進攻頗烈、朱瓊勇冠三軍、監視敵人、極爲嚴厲、包白脫頭激門移時、毛鴻貴一腳遠傳、胡有成帶球闖入敵陣、衝過敵內衛線、短送於董小培、一射進網、法隊先失一球、心有不甘、考六禿興師犯境、朱瓊趕到、再傳與奚巧生、奚衝過敵內衛線、包白脫頭攻不遠、朱瓊被圍、雷及耳邁進至罰球區域內、亦得一功、法隊在董小培一射進網之後、氣焰極盛、考拉脫法佛沙先後又進一球、董小培一比一之後、立刻還他顏色、上半時於是告終、再戰聲起、考六禿饒勇無倫、連進兩球、包白脫加上一隻、董小培怒氣填膺、得胡有成之輪送、遂敬一球、沈柏貴不辱使命、又陷一陣、法佛沙於最後又獲一球、優游遂以四對七見挫、

▲優游隊　梁官濂　鄭志雲　錢耀彬　伍繩武　朱瓊　毛鴻貴　朱生發　奚巧生　胡有成　董小培　沈柏貴

▲法商隊　法來若　馬賽兒　考司立司　C法佛沙　包白脫　格文　拉蘇　雷及耳　考六禿　蒲奇司　R法佛沙

中青女子排球
昨行第四週比賽

中青女子排球聯賽、昨日下午二時半、在中青健身房舉行第四週比賽、各隊精神、當然個個興奮、球藝一方每隊比往昔爲佳、尤以二甲之進步、更爲驚人、年幼活潑、傳遞敏捷、救球之神妙、擊發之饑勇、更令觀衆嘆許、雖以一比四敗於勁旅老將之務本甲、然亦不易矣、晨曦對務本乙、改期至本月十九日下午六時舉行、茲將昨日之結果錄后、

海星勝國光　三比〇
務本甲勝二甲　四比一

市小聯運參加踴躍
▲明日下午五時截止報名

上海市教育局主辦之上海市第四屆小學校聯合運動會、准於本月二十七日起、在市一體育場舉行三日、凡本市市立小學及私立已立案之各小學校均得參加、現在參加者十分踴躍、吳市長特贈大宗獎品、各機關贈送者亦甚多、大會會歌、於下星期一隨市教育局送報分發各小學、凡欲參加團體操及田徑賽者、可即日向市教育局領取報名單、於明日(十七日)下午五時前、送至市教育局小學聯合運動會籌備處、

體育教學法出版

體育教學法一書、在我國尚未前見、孫君和賓、將其十餘年來担任各級體育學校之心得經驗、編纂是書、刊印問世、按其內容、理論與實際並重、材料極爲豐富、共分總論、步伐、體操、遊戲、舞蹈、器械、國術、田徑賽、球類、游泳十章、都四萬餘言、可供體育學校、師範學校作教本、而中小學校體育教師、尤宜人手一編、該書由上海東亞體專印行、標準運動公司、强華公司及先施公司運動器具部、均有寄售、

孩兒面
珍重秋華
金風吹得這樣緊厲、她們皮膚會變成粗糙枯裂、得是怎麼焦慮的事!好、這不打緊!一會趕快採用國貨美容劑、孩兒面!保管你嬌嫵媚、永永不見衰老。
質地輕鬆細密——塗抹滑潤
香韻芬芳耐久——雅麗動人
色澤嬌艷白嫩——化爲嬌妍
裝璜華麗美化——饒人歡迎
主治　雀斑、烟容、皺紋、油光、粉刺、晦暗、黑痣、多汗
價格　大瓶——八角半　中瓶——五角　小瓶——二角半　批發從廉
上海中法藥房發行
BABY FACE
J. LOWE & CO.

肺癆病特效藥
肺形草

主治　多年肺癆　新久咳嗽　吐血咯血　痰中夾血　潮熱盜汗　久咳失音　乾血女癆　百日童癆
天濟醫室總發行　上海石路新普慶里
每盒二元　每打廿元　詳細說明　函索即寄
謹防假冒

『科達』麥精魚肝油
首創老牌　滋補聖品
各大藥房公司出售　價目單等說明書　總經理上海北四川路科達藥廠

汪決定赴德療養
曾仲鳴隨行病愈卽返國
各部會長先後來滬請示

中央社云、行政院長汪精衛氏、由莫干山返滬入諾爾醫院療養、又已旬日、所患糖尿症及肝病、均未就痊、諾爾醫生以滬上醫院不易診治、堅勸汪氏赴德入某著名熱帶病院療治、俾可速痊、昨據汪氏親信某君語記者、汪氏已決定乘中央准假期中、出國療養、擬二十二日乘法郵船安德萊朋號赴法轉德、病愈卽行返國、不擬多留云、又聞鐵道部次長曾仲鳴擬隨汪氏赴德、至汪夫人陳璧君女士是否同行、尚未決定云、

華東社云、汪精衛氏、因迭經證實其所患病症、係屬熱帶病、故決定於本月二十二日搭輪赴德療治、此事昨重向各方調查、確悉汪氏所購船票、係屬法郵船公司之(ANDRELEDON)安德萊朋勒號、准於本月二十二日上午十一時、在招商局中棧碼頭起碇、汪氏所購船票、共計兩紙、一爲汪本人、一爲鐵部次長曾仲鳴氏、先行搭輪赴法、然後由法搭火車至德、入德國某鄉之某熱帶病院、該院卽係諾爾醫生所介紹、爲世界專治熱帶病之最完備之醫院也、至於汪夫人則因各方課會計、現決留滬、惟汪氏病勢倘仍屬沉重、則汪夫人當同行侍疾、現外部方面所備護照、早經寄滬、汪宅家人、已在摒擋行裝中云、

出國前會議
擬於汪氏未出國前、對內政外交有所洽商、
中央各要人現均紛紛來滬、

汪氏既決定出國、雖純爲療疾、但當此國難時期、中央方面、將驟失一重心人物、故現下中央要人之留滬者、有宋子文、褚民誼、劉瑞恆、唐有壬等、昨日來滬者、有黃紹雄、朱家驊、甘乃光等、外長羅文幹、亦定今日飛滬、鐵道部長顧孟餘、鐵次曾仲鳴等、今晨由京來滬、期在汪氏未出國前、決定中央整個施政方針、而以對調查團報告書之對策問題、尤爲重要、

與政治無關

汪氏此次出國、絕對與政治無關、故汪氏在出國之日、將發表一聲明書、以免外間誤會、而中央行政院各部會長、亦不致有所更動、惟內政部兼交通部長黃紹雄、則因不勝繁劇、故累請辭職、此次汪氏出國之前、或將另覓繼任人選、外間呼聲最高者、以前滬市長張岳軍氏爲最有希望、又本屆三中全會、汪氏所擬之國民參政會方案、業已脫稿、屆時當提出討論、不致因汪氏出國而發生影響云、

施肇基等來電
請一致對外

國際問題研究會昨接旅美施肇基李錦綸顧子仁等元日聯名來電、以國聯開會在卽、正我國存亡關鍵、應各努力應付、切盼朝野團結、一切覺悟、消弭政治上之一切紛爭、各方並當嚴重注意、隨時作外交後盾、

伍朝樞定
今明赴平
陳策不同行

中委伍朝樞、昨語往訪之新聲社記者云、渠將於一二日內(卽今明日)偕夫人等離滬、由津浦路直上赴平、途中在京魯兩處均不擬有所逗留、因渠此行、完全係旅行性質、並無任何政治意味、伍氏謂渠現係一在野之平民、不知何故、外間多有注意其行動者、到後約逗留一二日、然後赴平、並擬至山海關一帶視察、此行約須三兩星期卽返、陳策將不同行云、

吉東郵件
照常寄遞

東北郵政實行封鎖後、除黑龍江沿岸大黑河等處、係屬國軍馬占山防地、及南滿鐵路區域內、得照常通郵外、其他遼吉省郵務一律停止辦理、茲據本埠郵政總局消息、吉林東部之綏芬河東甯密稜站下城子穆稜平陽鎭密山勃利饒河同江小綏芬興隆鎭馬橋河梨樹鎭半截河子虎林寶清撫遠等處、至今仍爲我中央政府任命之官吏所管轄、各該地郵政包裹及匯兌、雖經停止、而普通郵務如信件之寄遞、等當然不能中斷、已由我國交通部與莫斯科蘇俄郵政當局商定寄遞郵件辦法、決由綏芬河及上海兩地郵局、彙集封包及分別轉遞、中途經海參崴以輪船運送、各項掛號及平信、均可照寄、郵費概依國內資例辦理、昨已由總局通飭各地郵局遵辦、

黃紹雄昨晨到滬
交部決定整頓招商局
舉借外債尚在進行中

內政部長兼代交通部長黃紹雄氏、於昨晨由京抵滬、下榻於滄州飯店、中央社記者驅車趨訪、詢以來滬任務、據黃氏談、(一)本人今日來滬、係爲交通部部務來滬有所接洽、並須視察招商局、該局現雖有舉借外債以整頓航務之計劃、但尚在進行中、交通部現決將該局加以緊縮及整頓、(二)汪精衛氏現在諾爾醫院診治、遵從醫言、不接見賓客、故本人擬不去訪謁、聞汪將出國云云、則未知悉、(三)調查團報告書發表後、本人曾加以研究、個人不欲發表意見、惟本人深感年來內亂頻仍、影響於外交極大、求人不如求己、深望國人上下一心、廢除私見、以作外交後盾、須知不自強而專仰賴於國聯、無濟於事也、(四)關於調節民食問題、據本人所見、限制洋米進口、當先使國內輸運便利、並准米糧自由流通、俾各地免調劑不均、例如今歲長江流域產米較豐、應使之輸往他地、則洋米進口不加限制、亦自停止輸入、計最近統計、洋米進口每年在一萬萬至二萬萬元、因粵閩等省、產米不敷之故云云、黃氏定下星期一返京云、

李濟深病漸愈

訓練總監部訓練總監李濟深氏、前因病請假來滬療養、現已漸告痊愈、記者昨晤李氏、詢以何日晉京、據李氏云、本人健康仍未完全恢復、目前尚須留滬休養、晉京日期迄未確定、

各部擬意見
越界築路交涉
▲由市府負責進行

關於上海越界築路之警權水電電話等問題、經吳市長及主管各局與租界當局交涉後、已漸有眉目、據新聲社駐京記者分向主管各部探詢、除警權由內部擬具意見外、聞水電兩部分、係由建設委員會及實業部研究意見、提出一大綱、由滬市府斟酌情形、進行交涉、滬市府對實業部及建設委員會之意見、深表贊同、惟最近交涉之情勢、比較以電話部分最有頭緒、據此次赴滬之交部科長孫傳儒談、交部所擬對電話部分問題、計有辦法六條、純粹以將來主權爲立場、對過渡時間之辦法、卽以不損害主權爲原則、至其詳細內容、此時殊難披露、惟可得而言者、卽無論如何、滬市府必以敷設越界築路之電話、須肯定認爲係中國之行政主權、此項原則、租界當局聞亦同意、據另一方面消息、事實上越界築路區域內之電話、既與租界之華洋德律風公司有連帶關係、將來解決之途徑、當爲在該區域內雖由租界電話公司敷設電話、但租界電話公司、係以招商承包之性質、辦理越界築路區域內之電話、並訂定在某一時期生效之合同、中國方面有權監察其事務、而以電話收入、商定應納費於滬市府方面者若干、此項承辦之合同期間、聞現時猶未商定、並將裁定如租界方面不履行合同義務時、中國得收回自辦、大致將來解決之方式、不出此途、至詳細辦法、尚在商議中、聞交通部方面、以前擬辦法六條、滬市府已極表贊同、當根據此項原則交涉、故交部亦暫不派員赴滬磋商矣、並聞各項問題、須待整個商妥、同時解決云、

三艦往來

日來海軍各艦艇、時有調動、其進出本埠者、計有海籌巡艦、於前日開赴南京、靖安運艦由閩來滬、又湖鷹魚雷艇亦於昨日由長江來滬、現均泊於高昌廟浦中、又海軍部新建之保甯安甯兩新艦、定於明日舉行安置龍骨典禮、已由陳部長派定該部總務廳長李世甲氏屆時來滬釘第一帽釘、

吉士攝影室
正式開幕
大犧牲＝大贈送
贈送十寸美術放大二十一天
四寸美術照相四張……一元　另贈皇家咪紙十寸放大一張（原價四元）
六寸美術照相三張……一元五角　另贈皇家咪紙十寸放大一張（原價四元半）
最新藝術照相及放大照相　代配美術鏡架一律半價
此次敝室開幕辱承高軒賁臨佩蘭言之飛屑隆儀寵錫感雲誼而益珍惟款待多疎歉仄奚似謹此申謝伏希垂鑒　經理史永慶謹啓
營業時間　上午八時起　下午十時止
電話：九一七二〇
地址　上海甯波路新光大戲院轉角

吳市長
嚴厲禁賭
緝拿徐佩文等
五區破獲賭窟

本市閘北華租交界之區、近有中日不肖之徒、私設賭場、引誘無知入場、爲害社會不淺、經吳市長嚴令偵查、日前已將某日人主辦之賭場查封、並將犯事日人交日領懲辦、昨復接報、有徐佩文楊任康二人、借設立公會名義、朦請立案、希圖開設賭場、密查確實、已嚴令保安處公安局嚴緝主犯究辦、茲錄市府訓令如下、爲訓令事、查有徐佩文楊任康二人、前以課商人聯絡、在閘北設立公會爲詞、朦請保安團部備案、茲接報該徐佩文楊任康等、在外招搖、意圖開設賭場、殊屬不法、若不嚴加懲辦、實不足以維法紀而儆奸邪、除分令外、合行令仰該局(處)派員嚴究、迅將該徐佩文楊任康尅日緝拿、務獲解究、毋違切切、此令、

又市公安局局長文鴻恩、近因訪悉閘北五區一分所有人組設大規模之番攤輪盤賭窟、曾經文局長親自前往提拿、詎若輩消息靈通、祇獲茶房張阿四等四人、帶所轉解總局訊辦、詎於日前又偵悉五區一分所境北四川路華租交界處一七五七號洋房、有大賭窟一所、並有人包庇、文局長頗爲震怒、卽密令五區署長靳輋親自不動聲色、卽往捕捉、署長奉令後、密於當晚九時率同巡官警長便衣前赴五區一境北四川路七五七號圍捕、至則該賭窟規模果屬宏大、惟尚未開幕、屋內祇有賬房梁某及茶房等十四人、正在小賭白相、當將梁某等十四人一併捉獲、連同賭具賭洋、併行帶所訊、據梁某等供、房屋係裝修竣工、尚未開場、惟場主係公司性質、堅不吐實、新署長當卽備文呈解總局訊辦、一面嚴拘場主到案依法懲辦云、

許世英今晚
返里省親

賑務委員會主席許世英、前以父病卽將返里、親侍湯藥、昨雖復接秋浦來電、謂乃翁玉堂先生病勢已消、病有轉機、但許氏仍極憂惶、昨已電請行政院給假、並定今晚搭輪返皖、至上海籌募豫皖鄂災區臨時義賑會、會務進行問題、亦將於今日下午召集執監聯席會議共商進行辦法、分錄原電如下、

▲電行政院　南京行政院宋代院長鈞鑒、世英前因父病、蒙給假二十日回里侍疾、旋以父病漸痊、濟東北難民事宜、卽於上月十七日返京、籌集賑款、並計議豫皖鄂三省收復各縣災賑等事、頃接家電、謂父病復發、腿腫脹、飲食減少、高年久病、勢甚危急、世英憂惶萬分、擬卽日回里省視、伏乞鈞座俯准給假二十日、俾可安心侍奉、無任感盼待命之至、許世英寒印、

▲召集會議　許君昨分函上海籌募豫皖鄂災區臨時義賑會各執監委員云、敬啓者、本會自經成立、急待積極組織進行、冀慰豫皖鄂收復各區千百萬災民之望、惟茲事體大、非荷熱誠諸公、羣策羣力、斷不足以宏濟艱難、拯彼溝壑、世英頃接家電、父在秋浦原籍病勢危篤、白雲親舍、天涯悒念、游子之餘、至深惶急、卽擬於十六日晚搭輪還歸侍奉湯藥、藉盡子職、所有是日下午四時本會執監常委聯席會議、敬乞准時蒞臨、俾得商定進行辦法、共策進行、無任企禱、

甘乃光談
全國內政會之準備
提案原則期實現國民自治
開會之前先派員出發視察

內政部次長甘乃光、昨晨自京抵滬、記者當卽訪之於其私寓、承談內政部最近進行之全國內政會議如下、

▲決定提案四項　據稱全國內政會議、決定於本年十二月十日在首都舉行、各省省政府民政廳長及市政府公安局衛生局土地局之主管者、皆一律參與會議、同時並邀請專家共同研究討論、至於此次會議、因適承時亂之餘、內部決於此會議中、討論改善辦法、整頓地方行政及自治、故對此會、極爲重要、對於會議時提案之最重要者、計有四項、(一)將各省民團保安隊實行徵兵制、(二)地方行政之組織與事業、(三)土地整理問題、(四)地方自治之制度、凡此四項、一期鞏固國防、二則使地方行政加以改善、三以整理匪區與清匪源、並發展地方公共事業、最後研究地方自治制度、以實行國民自治、

▲分組出發視察　在會議未舉行前、爲明瞭各省行政及自治進行起見、擬先派員前往各省視察、如魯之鄒平、津之定縣、以及晉省方面、皆辦理自治已有成效者、均須先往參觀、現出發視察、共分三組、第一爲華北組、由本人自往、沿津浦路而進、經淮北、山東、河北而赴山西開封、第二組江浙組、由王光強等前往、經鎭江無錫而至南京、第三爲豫鄂皖組由鄭閣宇等前往、分別至匪區非匪區視察、完竣後、詳細造具報告書、於開會時提供參考、現各省自治之最有進步者、當推廣西省爲確有猛晉之成效云云、

今晨追悼
殉難郵工
中央派員參加

全國各地郵工抗日殉難烈士追悼大會、定今日上午九時在西門少年宣講團舉行、會場儀式至爲嚴肅悲壯、中央派王祺委員及王漱文同志蒞滬參加、本市市黨部市政府各團體及交通部郵政總局上海郵政管理局均有代表參加、會場中除已函市公安局派員到場維持外、並由上海郵務工會團體童子軍維持秩序、各情如下、

▲大會儀式　(一)奏哀樂、(二)全體肅立、(三)唱黨歌、(四)向黨國旗及總理遺像行三鞠躬禮、(五)向烈士遺像行三鞠躬禮、(六)恭讀總理遺囑、(七)靜默、(八)主祭就位、襄祭就位、(九)獻花圈、(十)恭讀祭文、(十一)報告烈士事略、(十二)演說、(十三)烈士家屬致答詞、(十四)呼口號、(十五)禮成散會、

▲大會職員　大會主祭陸京士、襄祭張克昌、趙樹聲、司儀朱英肇、韓範、讀祭文蕭清珊、文書史久援、獻花圈則由上海郵務工會前女看護隊派員擔任、並推定程左卿陸克明范才聰于松喬楊德林劉心權水祥云吳廷倫等爲大會招待、齊嘉謀陳金寶王凱曾軍業吳雁賓等屬會總務、並由全體郵工童子軍協同市公安局担任會場秩序、大會哀樂則由郵工西樂隊合奏、

惲蕙芳入
君毅中學肄業

愛國志士惲蕙芳、因擲彈警告奸商、爲捕房控告、經法院判決、徒刑三月、刻正在上訴中、現悉惲志士已由常州同鄉送入君毅中學肄業、惟該校考期已過、故昨日經該校教務長黃造雄氏特許插入該校初中一、並予免費、以期造就、

稅則委員會研究
米價標準竣事

財部稅則委員會、對全國米價最高最低價格標準及徵收洋米進口稅率與限制辦法、研究已竣、昨由財部派員攜送來滬、將由宋子文與關係各界再度研究、卽將決定實施、

鹽務稽核所
撥助義軍寒衣

上海市商會昨函上海東北義勇軍後援會云、逕啓者、本月十四日案准兩浙鹽務稽核分所函開、頃閱報載貴會有徵求義勇軍寒衣之倡議、愛國熱忱、至深欽仰、茲因敝所現庫存元色棉大衣四十餘件、玄色棉軍衣褲三百套、祗因顏色各別、已不適用、擬卽撥助東北義勇軍、以資禦寒、卽請就近轉商後援會、定期派員來杭領運、並乞示復等情、准此、相應錄函轉達、卽希貴會查照、迅予派員赴杭領取、前項衣褲、轉運東北、以濟義勇軍士之需要、所派何人、並何日赴杭、須先期函知、以便函復知照、是所至盼、

北河南路盜案
包車夫起意
因主婦常御鑽戒
續獲盜黨十一名

北河南路新桃源坊一百念三號門牌之甬人王紹富家、前晨八時半、突被盜匪四名、以一盜在外把風、三盜侵入、各出手槍恐嚇、遂卽開始搜刦、當由鄰居代報該管虹口捕房、立飭全體中西探員各佩武器分乘汽車馳往兜拏、詎該盜開槍拒捕、致探等開槍還擊、當時子彈橫飛、結果格斃兩盜、生擒兩盜、已受槍傷甚重、一面將盜尸舁入寶隆醫院療治、尸所候驗各情、已詳報端、茲經承辦此案之華探長沈崇禮、探目張桂生、鮑樹基、粵探馮琪等、在廣東路二百號實和旅館、廈門路七百十四號、北京路富仁里及法租界貝勒路十八號等處、續獲盜黨鄭光宗王阿才陸金生張阿二孔榮生岳梅生吳培根丁貴榮魏寶泉陳銀發范金源朱阿毛等十二名、先後帶入捕房、昨晨解送第一特區地方法院刑三庭、捕房律師張天蔭、現查受傷之盜名江惠興朱有龍二人、均在醫院、不能到案、死盜名馬正祥、一爲穆姓、但本案起意係張阿二、緣彼在事主家爲包車夫、已有十餘年之久、因悉東家身畔常帶鈔洋數百元、事主婦沈氏手御鑽戒、貴重等物、乃與王阿才商議、由王邀同格斃之馬正祥等所爲、王在捕房承認不諱、被告孔榮生係由傷盜江惠興供出供給槍械者、惟其餘各被告、不承認、應請延期、並將抄獲之手槍三支呈案、又據事主婦王沈氏及隣婦張業氏等證明經過事實、王阿才供、前月由張阿二到來聲稱、其東家頗有資財、身畔常有數百元及貴重等物、囑我代邀友人搶刦、當時不允、日前又來、遂與死者馬正祥等商妥行刦是實、張阿二否認所供、孔榮生供、江惠興綽號小甯波、四年前犯綁票案、被我通知捕房懲辦、期滿釋出、故誣我供給槍械等詞、並延江一平律師辯護、沈炳榮推事向各被告略詰之下、論令還押改期再核、至九時許、由特院委郭煒檢察官蒞驗尸所、檢驗升座公案、向探捕詢問當時盜黨開槍拒捕情形畢、遂論驗得已死盜犯男子二名、係生前開槍拒捕致被探捕當場擊斃身死、兩尸體均交普善山莊棺殮、獲盜之手槍三支交捕房檢照間檢驗備查、

繼續興工之
市中心區域
設立建設經費保管會
貫澈建設新市區計劃

市中心區建設工程、當一二八事變發生時、以無法進行、陷於停頓狀態、自停戰協定簽字後、市工務局卽按照原定計劃、繼續工作、市政府新屋工程、係於七月一日復工、第一次招領土地範圍內道路土方工程、則於九月一日復工、市政府爲昭示財政公開、並爲促進該區建設起見、設市中心區域建設經費保管委員會、分別函聘林康侯先生、財政局長蔡增基、市中心區域建設委員會主席沈怡、並由領地人推舉代表董承道夏屛方兩君爲該會委員、專司保管該區建設經費、以示貫澈建設新市區之決心、並經會議決催繳領地地價、以備應付工款、茲就各方面探得該區工程計劃、及進行實況、分述如下、

·工程計劃·　市中心區第一次招領土地範圍內工作、約分道路、溝渠、橋梁、樹藝、房屋號項、共分三期進行、第一期爲塡築全部土基、及六十公尺寬柏油路面百分之四十、溝渠百分之五十、並建橋植樹工程、約至本年十一月底、全部工基卽可完成、明年九月間、路面溝渠、均可完工云、

·進行實況·　自復工以來、市工務局對於工程進行、督促甚力、現在已完工者、爲中心工程管理處房屋、正在繼續進行者、爲市政府新屋、公安局警所房屋、土基路等工程、其他建橋排溝等工程、亦在着手計劃、並爲佈置公園、特向南京路總理陵園定購樹苗數千株、不久卽到滬、惟刻下在進行中者、大部份爲土基工程、故不易醒目、待至路面橋溝等一切工程實施後、自當另有一番新氣象也、

昨日四團體
歡宴瑪爾夫人盛況
瑪氏對翁照垣極表欽敬
幷勸我國注意對外宣傳

德國瑪爾夫人、此次代表該國來華、慰勞十九路軍將士、本市東北義勇軍後援會上海各團體救國聯合會中國航空建設協會及全國各團體救國聯合會等四團體、昨日午後四時、假極斯斐爾路十五號譚宅舉行茶會歡迎、同時並歡送翁照垣旅長出洋、歡迎華僑陳武烈君抵滬、翁陳各派代表出席、到會者達百餘人、詳情如下、

▲到會人員　昨日到會人員、除瑪爾夫人外、有翁照垣陳武烈君、十九路軍代表林纘榮、陳代表吳應培、四團體代表李次山殷芝齡、夫談伯質、淞滬警備司令部代表參謀長張襄、海軍飛機製造處處長曾詒經、紅十字會總會代表王培元等共百餘人、

▲代表演說　瑪爾夫人致辭後、由翁照垣將軍之代表復旦大學理學院院長林繼榮演說、略謂淞滬抗日血戰、乃係爲軍人者應有盡之職、兄弟特代表諸位謝謝、嗣又由陳武烈君之代表吳應培君致詞、略謂承諸團體歡迎、甚爲感激、略謂見滬上發現一不良之事、蓋卽日貨又充斥市上、抗日心理永不可忘、販賣日貨卽是與抗日絕端矛盾、以滬上如此衆多之愛國團體、尚不能取締販賣日貨、殊可痛心、希望民衆努力此項工作、實地做去云云、末由中華口琴會會長王慶勳君演奏口琴曲爲十九路軍抗日歌、抑揚頓挫、衆多鼓掌、至五時半散會、

▲瑪爾演詞　瑪爾夫人於李次山主席作簡略之歡迎詞後、卽起立發沉痛之演辭云、諸位、今日甚幸有此機會、得與諸君一語、惟須有一語向諸君更正者、卽鄙人非代表德國之民衆、乃係代表全世界有文化之民衆、對於中國之情形、因在歐洲之人士、不知一切、至於抗日戰後、始悉全歐人士甚崇拜中國人之勇敢、並欽佩中國人之能爲正義爲人道而戰爭、全世界中無論何人、均能見中國民衆之偉大、中國領事或副領事、均互相與我等往來、在歐華人雖甚多係小工、但其品行性格、甚誠摯、甚儉樸、甚勇敢甚和藹、故余等甚重視之、余自德至此、途經意大利西班牙小呂宋廣州等處、尤其在小呂宋、見各大銀行均入華人之掌握中、而有甚多之苦工、誠實不偽、此輩人最易使人佩服、因其均係眞正能救中國之分子、今日至此、余不能演及中國之文化、因中國有四千多年之文化、於四千多年前德國之情形如何、任何人不能想像得之、而中國有四千餘年之文化、四千餘年之歷史、豈能將東三省亡於一日乎、至於翁照垣將軍、余嘗與之見一面、雖未多談、然而一望而知翁將軍係一沉毅勇敢之人、其守淞滬時、我等甚崇拜之、全世界各國文學中、均有關於翁將軍之作品、此次翁將軍出洋考察航空、亦爲中國必要之圖、因世界將來戰爭、首重空戰、中國必須首先擴大航空之戰、而翁將軍又爲最宜從事航空之人也、今日此處同時歡迎之陳武烈先生、鄙人雖未與之見面、但鄙人在小呂宋時、曾聞其名、各大銀行鉅商均對陳先生表示欽敬、鄙人深知中國人極講公理、余等居於遠隔重洋之歐洲、戰爭、不知誰是誰非、故難出而執言、因之鄙人希望中國宜從事向外宣傳、俾明眞相云云、

▲攜來樣品　記者昨於席間晤殷芝齡君、叩以關於瑪爾夫人之慰勞品、據談瑪爾夫人此來因旅途不便、僅攜慰勞品之少許樣品、現均在滬、如十九路軍需要何項物件、卽可指定後、由夫人電致德國、立卽運來云、

紗布交易所
上訴開審
▲改期辯論

紗布交易所客戶沙唯一等、因二月九日該交易所擅自將全體客戶買賣期貨、違法議決、扯價了結、損失甚大、控於第一特區法院、經楊鵬推事判決、紗布交易所二月九日之決議宣告無效、該交易所不服原判、提起上訴、昨日下午一時半由高等法院庭長胡詒穀親自審訊、紗布交易所高等顧問律師劉崇佑、代理律師[illegible]等一時許到庭、被告沙唯一、忠蔭等、王君白明敬恆陳榮才、王笙初等及代理律師石頴陶、嘉春姚希琛張正學、並參加訴訟王關先等十餘人、先後到庭候訊、胡庭長升坐第二民庭、首先由原告律師辯稱、本案第一審敗訴、在上訴人方面認爲判決書理由不充、而且原審判官對於交易所法未全明瞭、故特上訴、並申明戰事停泊扯價原因、繼由被告律師石頴陶、嘉春張正學等將從前該交易所理事會出席不足法定人數之不合法、且證明當時買賣決案加以否認、而交易所擅自將他人之買賣強迫了結、在法決紗尚有交易、均斷難承認、雙方皆有詳細之陳述、及糾正、直至五時半、爲時已遲、遂宣告改期辯論、

市社會局正式成立 戰區救濟借本處

共計閘北江灣等七區 貧民借本最多二十元 本月十七日開始登記

辦理戰區臨時救濟借本事宜、前由戰區善後委員會委託市社會局擬出借規章、積極辦理以來、當經社會局決定於閘北、江灣、眞茹、吳淞、般行、引翔、彭浦七區、各設辦事處一所、並規定各該區辦理借本事務、（一）借本種類、借本爲（一）貧民借本、最多二十元、（二）建屋借款、（須以所建地契據作抵、如無田單須兩家股實業號作連環保、）（三）小工業借款、（須三家股實商號作連環保、）等三種、不計利息、求戰區繁榮、惟各借款人須於本月十七日起、先向各該區辦事處聲請登記、俾便派員着手調查照數付款、茲將各區辦事處地點、採錄如下、借本處、（閘北區）、民立路市政委員辦事處、（江灣區）、總市政委員辦事處、（吳淞區）、吳淞區市政委員辦事處、（般行區）、般行區市政委員辦事處、（彭浦區）、彭浦區市政委員會辦事處、（眞茹區）、眞茹區市政委員辦事處、（引翔區）、引翔區引翔小學內、

良湖州人姚傑臣、因於去年十一月間在浙江犯有槍劫長興煤礦局、並開槍將該局警務長盧某擊斃、劫去銀洋五千餘元、近經浙省保安隊第二支隊偵探長李年元探員姚百林協同公共租界老閘捕房華探目劉俊卿包探龐玉堂、在福州路等旅館內拘獲、抄出烙有滬市公安局印記之手槍四支、解由第一特院訊押在案、嗣經宋等供出海軍部海道測量局長吳光宗被人暗殺及梧州路一〇四〇號搶案均屬伊等所爲、並供出主犯名周明山（卽周阿四）乃現充浙保安隊二團偵探、捕房將周逮捕、各情已詳誌本報、昨晨由特一院馮世德刑庭長開刑一庭繼續提訊、先由捕房律師汝葆彝起稱、關於本案捕房祇控各被告犯強盜罪及取締軍用槍炮條例第一條起訴、對於暗殺吳光宗一案、捕房知各被告有重大嫌疑、然並不起訴、將來另由主管機關辦理、惟公安局現拘獲張長林一名、對於梧州路盜案亦係正犯、應併案審究、請求庭上行文市公安局提張過案併訊、今日請求再行展期云云、而市公安局亦由法律顧問詹紀鳳律師代表到庭、請求將各被告移提、略謂刑事案件應視案情之輕重、擇其重者起訴、如被告預謀將吳光宗殺害一案、依法最重可處死刑、而捕房所訴盜案祇能處以徒刑、故本案應先交由公安局偵查起訴、故請求准將各被告移送公安局訊辦、且吳光宗爲現任官吏、被被告等暗殺、其情節重大、不問可知、若延時日、偵查上實大有妨礙、應請庭上注意云云、捕房汝律師卽稱、對於公安局方面極願協助、但本案既已捕房起訴、理應先就已訴判決、再由公安局移提、方合訴訟程序、而浙保安隊代表亦請求將各被告解過案、馮庭長宣稱本案捕房已經起訴、應就已訴一判決方能移提、且吳光宗被殺一案、發生地係在上海、爲便利偵查計、應移送市公安局訊究、將來該局解送地方法院時、省必通知保安隊、能否移解浙、自有地方法院裁處、遂諭本案改期再訊、被告仍還押、

看守員疏忽 陳土根頂替出獄

▲一胖一瘦最易辨別 ▲法官震怒着令交保

上海地方法院看守所、因殺人犯陳土根、與花會犯陳土根先後進所、而花會犯陳土根因判罪已滿、執行釋放、乃將殺人犯陳土根頂替脫逃、各節已紀前報、茲悉地方法院沈院長首席檢察官等閱報後、卽至看守所查訊屬實、當將專司收發之書記鮑撫、慶看守主任李亞民看管、並由檢察官開庭偵查、當以看守所中提收人犯、先察視被告之照相、由看守主任交與書記再行比對、並詢問年籍案由查核、案卷方始釋放及提收、且殺人陳土根均有照片、而花會陳土根爲胖子、此種疏忽、陳土根則瘦小、且脫逃已多日、實於看守所中有專職者、實均有責任、是以諭令鮑、李二人交股實舖保、限期獲案、否則一併受議云、

四盜犯案多起

▲牽涉浙保安隊偵探

河南人宋懋恩吳紀貴張少

臨時市參議會 參議員明晨就職

假座外部辦事處大樓行禮 中央及行政院派代表致詞

上海市臨時市參議會、定明日（十七日）上午十時假楓林橋外交部駐滬辦事處大樓、舉行成立典禮、業已分發請柬、邀請各界觀禮、中央黨部及行政院、屆時均推派代表致詞、茲將詳情預誌如次、

▲典禮秩序 一、奏樂、二、主席就位、三、監誓員就位、四、參議員就位、五、來賓就位、六、唱黨歌、七、向黨國旗及總理遺像行最敬禮、八、主席恭讀總理遺囑、九、靜默、十、宣誓、十一、中央代表致訓詞、十二、行政院代表致詞、十三、市黨部代表致詞、十四、市長致詞、十五、來賓演說、十六、參議員答詞、十七、奏樂、十八、禮成、

▲宣誓文辭 余敬宣誓、余恪遵總理遺囑、服從黨義、奉行中央及上級機關法令、尊重地方人民公意、忠心及努力於本職、如違背誓言、願受最嚴厲之處罰、此誓、上海市臨時參議員〇〇〇敬誓、

▲議員名單 計王一亭、王曉籟、王延松、史量才、李馥蓀、杜月笙、吳經熊、武育幹、陳光甫、陳炳謙、秦潤卿、陶百川、陸京士、徐永祚、張公權、郭順、虞和德、劉湛恩、錢新之等十九人、

縣黨部定期舉行社會調查

上海縣黨部爲欲明瞭社會情狀、以便決定今後工作進行方針起見、於第四次常會時議決組織社會調查組、推定彭利人爲調查組主任、金作賓徐鶴程張鳳山金永鑫顧幹莘王道明等六人爲調查組組員、定卽日起分頭出發調查云、

縣保衛會委員會

上海縣保衛委員會昨召集第八次委員會、到各委員各區團長各區長等、主席委員長嚴偉予、紀錄胡恭壽、討論事項、㊀代金徵收手續已辦理完備、擬於本月念六日起全縣一律徵收、開列徵收暨儲存方法、請討論案、議決照原案加（各花戶如有違抗情事、得通知公安局協助強制執行）一條、通過、㊁各區保衛團訓練區域業已劃定、擬訂於本月廿六日起、全縣同時開始點驗、請討論案、議決定十一月十一日起開始點驗、㊂擬訂本縣保衛團特務訓練班暨訓練經費預算書、每月支付概算四百元、請公決案、議決特務訓練班畢業團士、於一年以內、應在本地服務、㊃第五區團士談金祥因捕盜受傷殞命、擬酌量撫卹、請討論案、議決就本會預備金項下撥給一次卹金四十元、交第五區酌量辦理、

漁業局保護漁汛

實業部江浙區海洋漁業管理局淞滬區主任王鏡銓、自奉總局新任李茂之局長加委後、除遵照立法院通過管理規程編釘漁船牌照外、對於漁業整頓促進不遺餘力、現因漁汛在卽、已竭力籌備保護沿海各縣及崇明嵊泗各列島漁民捕撈運輸事宜、藉維治安而利民生、

申社編印報告書明日出版

上海申社、爲新聞界名流及各大學教授所組織、專門研究國際問題及外交問題、此項以極大之毅力、無限之犧牲、於三日間印成此關係重大之國聯調查團報告書、初版只印五千冊、昨日（十五）起委託三馬路申報館、新聞報先行發售預約、每冊僅收成本大洋四角、明日（十七日）截止預約、一日間銷去一千九百五十四張、今日仍由兩報館發售、至今日上午十二時半截止、下午四時、卽可在原經售處取書、

民營電氣事業

▲中央規定許可年限

國內民營電氣事業許可年限及計算辦法、業經中央建設委員會擬定、呈准國民政府備案、本市社會局奉到實業部商字第一四一〇九號訓令內開、爲令知事、案奉行政院訓令內開、爲令行事、案准建設委員會公函開、查民營電氣事業條例第一第二條、暨民營公用事業監督條例第三四條之規定、用事業係屬本會範圍、惟關於許可年限之長短法令、尚無規定、茲爲確定電氣事業者之權利起見、特參照民營公用事業監督條例第十四條之規定、與司法院民國二十年四月八日院字第四九八號咨行政院之解釋三法如左、（一）許可年限、以三十年爲標準、但地方政府得提出意見、轉請本會酌量伸縮之、（二）許可年限、起迄日期規定如左、甲、凡電氣事業人在民營公用事業監督條例公佈以前開始營業者、以條例公佈之日起算、乙、凡在條例公佈後成立者、以其營業開始後次年之正月一日起算、丙、營業年限早有規定者、從其規定、（三）電氣事業人合併時、因合併而消滅之公司、其所餘營業年限、由合併後續存或另立之公司、依法定手續取得之、其各公司之營業年限有差異而欲補足以期一致者、應於合併前呈由地方監督機關轉請中央主管機關核定、以上各點、業經呈奉國府本年九月六日洛字第一二六五號指令准予備案、除分別令外、相應函請查照等由、准此、除分令外、合行令仰知照此令云云、凡國內經營電氣事業者、應加以注意也、

上海縣區長會議

上海縣政府昨開第三十次區長會議、出席縣屬六區區長等、主席嚴縣長、紀錄胡伯常、開會如儀、討論議決各案、㊀縣長交議、奉民政廳令、各縣區食糧管理委員會尚未完成組織、各縣限本月二十日以前遵章組織成立、應卽遵辦案、議決、（甲）縣食糧管理委員會依限召集成立、（乙）各區食糧管理委員會限本月底以前一律成立、㊁縣長交議、擬秉本年秋熟、妥籌辦法、舉辦積穀案、議決（甲）交縣食糧管理委員會討論進行、（乙）交各區區長研究擬具意見送縣、㊂第五區區長提議、各鄉鎮腳夫丐頭假名勒索滋擾、應卽禁止、以安閭閻、請公決、議決由縣政府布告分發各區禁止、

郭步陶著西北旅行日記

滬上新聞界聞人郭步陶君、於民國十八年九月、親往陝晉一帶、調查災況、艱難困苦、行萬有餘里、目睹慘狀、隨筆爲記、該滿目瘡痍之狀、悲慘呼號之聲、使人不忍卒讀、猶在字裏行間、所至尤多感時興懷之作、友人之讀、足名貴、現郭君應多數友人之請、時就途中所雜錄者、加以整理、彙爲西北旅行日記一書、並經湯濟滄姚孟勛胡寄塵李浩然等諸先生悉心校閱、大東書局出版、實爲近今一部有價值之遊記也、

市府主辦 劉海粟畫展昨開幕

▲吳市長親到致開幕詞 ▲展覽作品凡二百餘件

上海市政府主辦之劉海粟遊歐作品展覽會、昨日上午十時、在北京路陳英士紀念堂開幕、吳市長葉恭綽李濟琛夫婦、潘公展陳其采吳凱聲王濟遠舒新城謝公展及劉海粟夫婦等二百餘人、詳情分誌如下、

▲典禮秩序 （一）奏樂、（二）全體肅立、（三）唱黨歌、（四）向國旗黨旗及總理遺像行最敬禮、（五）主席恭讀總理遺囑、（六）靜默、（七）市長致開會詞、（八）教育部代表致詞、（該部原派國立音樂院院長蕭友梅氏代表致詞、惟蕭氏臨時因事未到）（九）葉恭綽陳其采潘公展吳凱聲王濟遠舒新城李濟深謝公展等相繼演說、（十）劉海粟致謝詞、末於奏樂聲中宣告禮成、

▲市長致詞 吳市長昨致開會詞云、今天是上海市政府舉辦劉海粟氏歐遊作品展覽會開幕的日子、承蒙諸位光臨贊助、同時得到劉海粟氏將在歐遊的作品全部拿到這裏來陳列、市政府覺得十分感謝、中國地方政府舉辦私人作品展覽會、雖屬首次、但是我們決不敢博得上海發起的美名、政府對於表揚國家和民族精神的作品、原須加以提倡、加以鼓勵、所以無暇年來忙於整理內政、救濟天災、抗拒外侮、不過中國顯到這一點上去、上海是中國文化的中心、市政府應當借這個機會、來提倡鼓勵、劉海粟氏的藝術原不必以最好的形容詞來表揚、他的作品能夠告訴我們他對於社會和國家的表現、這是市府舉辦劉海粟氏歐遊作品展覽會的意義云、

▲畫室一瞥 劉氏展覽之作品共分三部、第一部爲歐遊作品、陳列於湖社大廳內、第二部爲歐遊歸後之新作、陳列於英士紀念堂之樓廳內、第三部爲歐遊以前之作品、陳列於陳英士紀念堂內、共計大小二百二十五幅、以劉氏在巴黎摹作之『但丁與維齊』及『屠殺』等數幅尤見精采、聞會期爲十七日云、

星期文藝出版

[illegible]

逍遙閣隨筆集

[illegible]

市場消息

[illegible]

從未

于野

從未把我底薪籌記過一筆舊賬，
也從未計較，管牠給我幾分願望。
人生原是扣了如許的夢，我也想！

也從未把我底懺悔忘記一刻，
好永遠使我繫住在心弦追憶；
這便是未了的生命底債，我記得。

千金小姐

哺秋

小姐們，允許我講一些關於您們的說話吧？也許我是講得不對，那我預先在這裏聲明一句，我所說的，還並非是概括的。您以爲我所講的是不對的，那末顯然您是站在另一方面的了！所以縱使您認爲我講得太荒唐一點，也許是不會見怪的吧？

▼起居

紅艷的朝霞，輕輕地在天末抹上了一層薄的胭脂，透映着血一般的流質，於是，在這晨光燻染着的燦爛中，生命遂漸開始了！是的，小姐們蓬鬆着還蘊含着昨宵來尙未散盡的麝香的秀髮，惺忪地帶着嬌慵的倦眼，伸了個呵欠，打了個懶腰；把視線漸漸移上了小小的時計之上，如果不是爲了學校裏的鐘聲所催逼，他竟還想使性般的到午響，雖然他好似很急促的起身，但是第一課的功課，十九還是遲到和缺席的；因爲少女的繁複的生活，還正在預備開始呢！

我們想吧！都市裏的少女，是今代女性的典型，典型！怎樣才可成爲典型呢？

粉與蜜的調劑，胭脂與百花霜的施敷，一小時的修飾的功夫，是替代了晨操。她們雖不盡是美術學校裏的學生，但是她們都有着很好的天才，是像畫月份牌仕女一般的描繪自己的臉袋。

穿着衣服，也是早晨一個重要問題，有時自己不能決斷的時候，還得請使女或是娘姨做個臨時顧問，在緊急會議中取了個最後的決定。

早餐倒似乎不十分注重，反正喫也不多，一壁吃的時候，一壁順便讀報，讀報也可以說是讀電影戲目！小姐上學堂了！全家的傭人，都可以舒了口氣。如過不到學校的時候，終還是黑甜鄉裏，或許是在喃喃的奏着——夢裏情人——。

放學回來，跳躍地一路的進來，媽呀！爸呀！一陣的亂喊，這是與經濟學有關的功課。遂後或是弄一陣鋼琴，打幾個旋律，離讀着外來的文書。和應接着訪問的電話，有時會客，有的客人好似從銀幕走下來的一般，手裏還捧上一大球鮮花。這時她就發表她預定的成見，去X戲院X跳舞場消遣，這夜的生活了！回到床上。人是十分疲乏了！倒在被窩子裏，蒙頭就睡，有時捧上本小說睡去，或是把歡喜讀的書信擭在身上。

▼飲食

小姐們的一飲一啄，這倒似不生什麼問題的，因爲飯食是喫得很少的，如果食糧多了！好似像要失去了小姐的成分的，而每一位小姐，必然要有二三樣不合脾胃，不堪下箸的柔羹，這種情形是很普通的！還有零食，鴟腌，糖粟，巧克列，可可，咖啡，都是他們正宗的食糧。在家，出外，下課，上課，都是口不停嚼的嚼着，所以小姐們有胃病的是十分的多，試想每天營養在巧克列糖裏面，把整個的人巧克列化了！像糖一般的甜密、像糖一般的柔綿，像糖一般的可愛，像糖一般的容易幻滅。

▼小姐們與社會

都市中的女性，都市中的小姐們，雖不同一階級，但是所謂時代女性之典型的代表，可終是資產階級的小姐。資產階級的小姐們，卽使浪費揮霍，反正有她爸爸積上千萬豪資，儘足夠她使用，這錢不獨她不知道她爸爸是否用了艱難的力氣才得來的，或許她的爸爸自己也不知道這錢是怎樣會跑來的，所以她儘量奢侈，縱情的豪華，越是把社會點綴得有聲有色，並且對經濟學上貨幣流通的說法、還是合理的，但是所缺憾的，就是她們的金錢，什九是流通到歐洲去了！

中國的教育，是資產階級的教育，許多人是把女兒送進了這種資產階級教育的學校裏去，於是小姐耳濡日染，[illegible]笑容哩！這是多麼可怕的流毒啊！

自殺團

▼中篇小說▲

依蘭

第三章 星光下（四續）

我們把馬絆在松樹上，我們團團坐下來。

是夜裏，沒有月亮，只有星星閃着梵然的靑光，像眼睛一樣。四圍虫子鳴到十分厲害。風吹森林，發着幽響。其餘沉寂如夢，我們沉寂如夢。

一個麻臉，一個金子固，一個韓溫娜，一個李玉如，一個我自己，一個郁爾莉。

郁爾莉似乎把緊閉的小嘴抖動一下。

早有金子固冒失的慨嘆道：

「一個一個缺嘴不在了！」

不錯，一個缺嘴不在了。我們全都感到。然而我們全都不願喊出。我們不願發聲慨歎，我們不願表示懦弱。

於是李玉如一個巴掌送給這冒失者。

在一株高松上發現一種鳥聲：

「嗅溜，嗅溜，吉各去——！」

韓溫娜早投在李玉如懷裏道：

「這是什麼鳥類的叫聲？有這樣蹊蹺呢！」

我們臉色全都慘白。這鳥聲是何等慘厲，不祥，有如鬼叫！

郁爾莉立起身，她擦擦眼睛。

她忽然睜大眼睛，遍視我們一個一個臉面。

突然，她迴旋的走起來。

她走到飛快飛快，經過我們身旁時有風。

我們全都感到這已有怎樣一件事快要發生。

我忽想拉住她的衣角，然而我却是不敢動手。

她經過我身旁了。

我似乎要哭。

李玉如低聲唱起團體歌來，我們漸漸和上去。

歌聲是由低沉而高洪。

忽然郁爾莉立住身，對我們大搖其手。

我們止住唱歌。嚴肅聽命。

我看她，她的臉色如同罩上一重霜。

她低下眼去，就冰冷地說道：

「我想再騎一次馬！」

我們只是頷首而已。

她早把自己的馬解下來，她跳上去，是那樣敏疾，她向那邊廣野跑去了，如飛一樣。虫子在她的蹄下咽聲傷胆。星星在她的頭上搖搖欲墜。是那樣細腰纖軀的黑服女子揚鞭疾馳，遠去，遠去，投在迷離的廣野夜色中是漸遙漸小，終於得的蹄聲小去了，而黑影消失了！

我們嚴肅等待。

是那樣高亢的一陣歌聲從天上送來：

我們是鋼鐵的人，

我們是男兒！……

我們的耳朵全都聳起來。

一陣馬蹄聲急雨似的降臨了。

於是郁爾莉又那樣果疾的跳下馬來，仍復把馬絆在松樹上。

她沒有話，她的臉上這時罩上一重雪。

李玉如又悄悄的走近我們面前來。

郁爾莉的小嘴忽然抖動一下。

我想：「她將說什麼話呢？」

我忽想把她小嘴給我用手摸一摸，那樣可愛而又可怕的，永遠緊閉的小嘴。雖然這時也許是冰冰寒冷呢！

忽然，她趨過來，伸手給我。我又貪又怕的努力握了一下。她伸手給其餘人，到韓溫娜，她竟俯下臉去在韓溫娜的額際吻了一下。我們全都低下頭來。

到後她凝然木立着。

……她忽然又叫道：「讓我再騎一次馬吧！讓我再騎一次馬吧！」於是她再解下馬來，跳上去，跑遠去了。

星星依舊在她頭上映眼。虫子在她蹄下傷膽。

一陣旋風過去了，兩邊樹林一霎潮聲洸湧一霎平靜了……

這裏李玉如低低問韓溫娜：

「你冷嗎？」

「我熱呢！」

「你怕嗎？」

韓溫娜搖頭。

我忽然想起：「這少女是何等不相宜處此境地呢，只應該受母親撫愛，受阿兄供奉，立在玫瑰花前聽黃鶯唱歌……！」

麻臉和金子固却打起拳頭來。一個擊在他頭頂，一個擊在他背心。

急雨也似的蹄聲又近來了。

郁爾莉不聲不響悄然立在我們面前。

我們全都感到威脅，我們寂沉。

忽然金子固又冒失的叫起來：

「竟用這個東西嗎？」

我們相向訴視，從郁爾莉黑騎服的腰袋口發見一樣東西，那是一管槍口露在袋外。

郁爾莉對金子固望了一眼，忽然微笑起來。眉尖微一揚，那一笑容，眞是難得呀！緊閉的小嘴開了一次。眞難得的笑容呀！

她又婉轉唱起歌來。

我們是鋼鐵的人，

我們是男兒！……

我眞不信這最倔強的女人第一次用純粹女性溫柔的聲音唱這首歌，却更是異樣動聽！

忽然她指天上道：

「這是什麼？」

我們仰天凝視，衆星璀璨，碧天皎潔。

當一聲槍響聽到時，這美麗的女騎士就倒地死了。

（未完）

▼美麗底夢

趙于野

浮雲擁住了一輪血日怕它西沉；
桐葉似鵝掌地捲起，想把秋風抓緊。
最癡愚的蜘蛛，正在撒牠辛苦底網，
——人間，誰不在祈禱美麗底夢？

社會之黑暗面

花會的罪惡（二）

心秀

我的西鄰何玉貞，可憐她從十五歲那年，受着父母之命，抱牌做親，陷入吃人的舊禮教以來，含辛茹苦的，度着生趣毫無的未亡人生活，六載於茲，除了博得鄉里父老，讚許幾句「青年守節」外，誰也沒對她的人生，表示過相當的同情，徒然葬送了她半生的幸福，和自由罷了！

雖然她正在青春妙齡，也只強制那顆富於熱情的心田，非但要摧殘那愛苗情芽，不許生長，並且使牠如槁木死灰一般，無論春花秋月，都只有和那暮氣沉沉的，垂死老婦一般，苟延殘喘！

她的父母因爲中了「女子無才便是德」的遺毒，自幼不使她入學，致使她成了個目不識丁的弱女子，沒有自立能力，近來也許是爲了經濟拮据，或爲僥倖心所誘惑吧，她竟嗜打花會，因此負了幾十塊錢的債，這區區之數，若在富室的摩登小姐，固然不算什麼一回事，但生財無道的她，却大感經濟恐慌。一夕她輸急了，忽然想到從前曾聽人說過：「夜宿墳灘，可求夢中預兆，」一利令智昏，她便獨自悄悄地露宿在那壘壘荒塚、詎爲登徒子窺知，奔往求歡，她雖竭力抵抗，但終以弱質，不勝暴力，且時在深夜，行人絕跡，遂遭姦污。

事後，她感覺到求夢無靈，徒遭白璧之玷，悔恨交集，不欲生，便投環自殺。這又是爲花會而犧牲的一個！

我敢奉勸一般嗜打花會的女同胞，快快覺悟，須知生財之道，很多很多，事在人爲，果能肯吃苦耐勞，各就其性情所近的學習幾種，如縫紉刺繡，編織，以及紡織布等，都可恃以謀生，又何必冒着不韙，犯着罪惡，去打那孤注一擲的花會呢？

▼徵稿

（一）短雋之小品
（二）社會事件之述評
（三）家庭問題之研討
（四）學校生活素描
（五）隨感錄
（七）有趣味之譯稿
（八）其它

來稿請以二千字爲限，不得過長。又來稿請自留底稿，無論用否，概不退回。

國際聯合會調查團報告書（二續）

一九三二年九月四日在北平簽字

朝鮮人與租地問題

除朝鮮人之在間島者外、並無中日協定特別規定允許或否認朝鮮人在約開商埠外居住及從事職業、或在滿洲租賃或以他法取得土地之權、但現在約有四十萬朝鮮人散居間島以外之滿洲地方、此種朝鮮人分佈甚廣、特別在滿洲東半部、而尤以朝鮮以北之區域與吉林省人數為多、並已前進至中東鐵路東部一帶、松花江下游流域及沿中俄邊界自朝鮮東北以至烏蘇里及黑河之兩旁、即在毗連之蘇俄境內、亦有居住、墾殖之朝鮮人、且多數朝鮮人現在間島外之滿洲地方、均租有或購有農地、蓋朝鮮人有因其祖先遷徙滿洲在數代以前而成為滿洲之土著者、又有因與日本脫離臣民關係而歸化中國者、但大多數為佃戶、中國人為其佃主、依照租約耕種稻田、以收穫為分配之則、此種租約期限大約自一年至三年、地主得斟酌情形、繼續允租、

關於朝鮮人之租地權中日爭執

中國人否認朝鮮人在滿洲間島地方外有購買或租賃農地之權、因涉及此問題者僅有一九〇九年之圖們江中韓界務條款、而該條款之適用、限於間島、故朝鮮人之已為中國人民者、始得在滿洲內地享受購買或居住及租賃土地之權、中國否認朝鮮人在滿洲自由租地之主張、其理由為一九〇九年中日圖們江中韓界務條款准許朝鮮人僅在間島一地方有居住及置地之權、並明確規定朝鮮人應受中國之管轄、該條款為一完全之文件『意在雙方讓步之下解決中日間關於該處之地方懸案』、上述條款包含一交換條件、即日本放棄對於朝鮮人之管轄權、中國予以置地之特權、

中國方面之理由

自一九一〇年朝鮮歸併日本後、中日兩國繼續履行上述條約、中國方面以為一九一五年之條約及換文、不能更易一九〇九年之規定、且一九一五年條約內載有一條、明言『關於東三省中日現行各條約、除本條約另有規定外、一概仍舊照行』、圖們江條款並不除外、另中國政府又謂一九一五年之條約及換文不適用於間島區域、因間島區域在地理上非『南滿』之一部份、蓋『南滿』二字、地理上與政治上之定義、殊不明瞭、自一九一五年以來、中國方面之論

日本方面之爭點

據為日本人所否認、以為一九一〇年朝鮮歸併日本、則朝鮮人已成為日本臣民、而一九一五年之中日條約及換文關於南滿與東內蒙古之規定既予日本人在南滿以居住及租地之權、並准其參加東內蒙古之合辦農業、則是項規定、對於朝鮮人同樣適用、日本政府又謂圖們江條款因與一九一五年條約之規定抵觸、已為其所廢止、中國方面所謂條款為一完全之文件、實無根據、因朝鮮人在間島所得之權利、由於日本同意、承認間島為中國領土之一部份、如日本不為在滿洲之朝鮮人取得業已賦予其他日本人民之權利及特權、則日本不啻歧視朝鮮人、日本資助在滿洲之朝鮮人取得土地之理由、、本為遂其運米於日本之志願、顧此種志願未能盡償、一九三〇年產米七百萬蒲式耳（Bushel）大約一半在當地消費、餘米之輸出、則受限制、日本以為朝鮮佃民墾殖荒地、使中國地主得蒙其利、不應反遭不正當之擯斥、

雙方爭議對於朝鮮人狀況之影響

在中國人方面、亦欲使可耕種之低田產米、但大抵雇用朝鮮人為佃民或工人以免耕地落日人之手、多數朝鮮人遂入中國國籍、藉置田產、但朝鮮人有已購置田產而讓與日本之押產會社也、以故日本人中對朝鮮人歸化中國日本政府應否予以承認、主張頗不一致也、

在滿洲朝鮮人之兩重國籍問題

一九一四年中國國籍法只准外國人其本國法律有歸化他國之許可者、有取得中國國籍之資格、但一九二九年二月五日修正之中國國籍法、並不規定外人須喪失其原有國籍、始能取得中國國籍、以故朝鮮人得歸化中國、雖日本堅持異議、不願也、日本國籍法從未准朝鮮人喪失日本國籍、雖一九二四年修正之國籍法載有一條、謂『自願取得外國國籍之人、喪失日本國籍』、然此法從未經天皇特命、許其適用於朝鮮人、惟朝鮮人之在滿洲各處者、自百分之五至百分之二十、已得中國國籍、而以日本領事館勢力所不蠢及之地方為尤衆、亦有朝鮮人自滿洲邊界而至蘇頒假土、遂為蘇俄人民者、

朝鮮人兩重國籍對於中國政策之影響

朝鮮人兩重國籍之問題、引起中國國民政府地方當局對於不限制朝鮮人歸化之反感、深恐朝鮮人因暫時取得中國國籍、將成為日本取得農田政策之工具、故一九三〇年九月吉林省政府頒佈關於買賣該省土地之章程、規定『如歸化中國之朝鮮人購買土地時、應查明是否為永久歸化人民居住之用、抑為日本人代購』、但地方官廳之態度、似游移不定、有時實行長官之命令、惟常發暫時歸化證書、以替代正式證書、前項證書、須經省政府及南京司法部之核准、其與日本領事館距離甚遠之處、地方官往往願允給予朝鮮人證書、事實亦實行強迫朝鮮人入中國籍、否則飭其離境、此種舉措係受日人政策及國籍證書費收入之影響、中國人聲稱日本人縱容朝鮮人歸化中國、其目的在利用朝鮮人為名義地主、以讓渡方法從歸化中國之朝鮮人取得土地、大概言之、日本當局不容許朝鮮人改入中國國籍而盡量施行管轄之權、

關於警察管轄權中日主張衝突而發生之問題、特別嚴重、涉及朝鮮人

日本主張因領事裁判權而在滿洲領事館有駐紮警察之權、此種主張凡涉及朝鮮人時、即為衝突不已之原因、不問朝鮮人是否切望此種表面上為彼輩利益計之日本干涉、日本領館警察尤其是在間島者、不僅行使保護之職、抑且擅自行使查封朝鮮人住所權、至對朝鮮人犯參加獨立運動或共產或反日工作之嫌疑者、為尤甚、中國警察當施行中國法律維持治安或遏制不良朝鮮人之動作時、往往與日本警察發生衝突、中日警察亦嘗屢次通力合作、如一九二五年『三矢協定』所規定者、照此協定、雙方同意中國人在奉天省東部當取締『朝鮮人之會社』、並應日本人之請求、『品行不端之朝鮮人』、送交日本人、然實際上仍有不斷之爭執與衝突、此種情勢、其不能不發生糾紛者、勢使然也、

間島之特別問題

朝鮮人問題與由此而生之中日對於間島之關係、其性質已變成極複雜而嚴重、按間島（日本文為"Kanto"、朝鮮文為"Kando"）包括遼甯（奉天）省之延吉和龍與汪清三縣、且實際上徵諸日本政府所持之態度、琿春亦在其內、此四縣者、與朝鮮東北隅毗連、正對圖們江、

日本對間島之態度與政策

日本人論及朝鮮人對間島之傳統態度、不願承認一九〇九年中日圖們江中韓界務條款已將此區域是否屬於中國或朝鮮之問題永遠解決、以為此區域內太半之農地為朝鮮人所耕種、『彼等在該處已有極深之根基、故可視為朝鮮人之範圍』、日本政府在間島堅持行使管轄及監視朝鮮人之權、歷年來駐在該處領事館之警察、在四百名以上、日本領事館與朝鮮總督所委派之日本官吏、通力合作、在該處行使有行政性質之廣泛職權、包括維持日本學校、醫院、及受政府資助而為朝鮮人設立之金融機關、故日人視間島為移殖朝鮮稻種之天然尾閭、以言政治、間島尤為重要、因間島已成為提倡朝鮮獨立者及共產團體與其他反日之徒之逋逃藪、一九二〇年朝鮮獨立運動暴發後、朝鮮人即在琿春舉事、反抗日本、故日本在間島已有嚴重之政治問題、與統治朝鮮問題有密切關係、以言軍事、間島之重要、亦顯而易見、蓋圖們江下游為中國日本蘇俄三國之界線也、

中日對於圖們江條款解釋上之衝突

中日圖們江中韓界務條款規定『中國政府仍准韓民在圖們江北墾地居住』、朝鮮人居住是項墾地者、嗣後應『服從中國法權、歸中國地方官管轄裁判』、並與中國人受同等之待遇、所有民刑各案件、涉及朝鮮人者、應由『中國官員按照中國法律秉公審判』、但日本領事官特別關於人命案件得到庭觀審、並有『請求』中國官廳按照中國人命特別法律程序『另派員覆審』之權、

但據日方之見解、一九一五年中日條約與換文已將圖們江條款涉及管轄等問題之規定、予以廢止、而自一九一五年以來、朝鮮人已成為日本人、則按照中日現行條約、享受領事裁判權之權利與特權、此種論調中國政府始終未嘗承認、且堅持如圖們江條款內關於朝鮮人有居住墾地權之規定、可以適用、則該條款內關於朝鮮人應受中國之管轄各條、亦應有效、又日本人解釋允准朝鮮人居住墾地一條為購買租賃間島之農地、而中國人之見解、則以為此條應從字面解釋、享受間島購地之權僅限於朝鮮人之已歸化中國者、

朝鮮人置產實在情形之不規則

以故實在情形、極不規則、蓋在間島之朝鮮人有未曾取得中國國籍而已置地者、中國官吏亦縱容之、但大抵朝鮮人承認取得中國國籍為間島購地必須條件、照日本官廳統計、間島過半之耕地（包括琿春）為朝鮮人『所有』、而朝鮮人在該處者百分之十五已歸化中國、朝鮮人享有農地之所有權者、是否為已歸化中國之人、不得而知、此種情形、往往引起爭執、而中日兩國警察、且常因此而發生衝突、

日本對中國人壓迫朝鮮人之非議

日本人稱一九二七年將終時、苛待朝鮮移民之運動、暴發於滿洲、此種運動係受中國官吏之指使、而為普遍反日潮流之餘波、又謂自滿洲各省歸附南京國民政府以後、苛待朝鮮人、日益劇烈、調查團接到日方所供給關於中國政府及滿洲地方當局命令之譯件多種、日方以此項譯件足以證明中國有確定之計劃、以虐待朝鮮人、如令其歸化中國、迫其出境、驅之稻田外、強其繳納苛捐雜稅、不准其簽訂租賃房地契約、施以種種虐待、此種壓迫運動、對『親日』之朝鮮人為尤烈、朝鮮居民會社受日政府之資助者、亦遭擁殘、而朝鮮人所設立或為朝鮮人設立之學校、均被封閉、至於『不良之朝鮮人』、則任其敲詐並凌辱朝鮮農民、又迫令朝鮮人改著中國服裝、處此窘苦狀況之下、並令其放棄日本之保護或協助、對於滿洲當局頒發歧視未歸化中國之朝鮮人之命令、中國人未嘗否認、此項命令之衆多及其內容、尤其是一九二七年所頒發者、足以證明滿洲當局對於朝鮮人以日本管轄權為保障而潛入內地、視為一種危機、應予抗拒、

調查團對於朝鮮人問題之特別注意

鑒於日本論調之嚴重、並鑒於朝鮮人在滿洲之窘苦、調查團對此問題、予以特別注意、調查團並不信此種訾議盡與事實相符、亦不謂某種抑制朝鮮人之措置毫無正當之理由、但調查團可以證實者、中國對滿洲某部份地方之朝鮮人之措置、確有如日方之所申述、調查團在朝鮮時曾接見許多代表團、自稱為代表朝鮮民衆者、

所顯而易見者、朝鮮人之在滿洲、足使中日對租地、管轄權、及警察等問題之爭執與夫經濟上之競爭、愈形複雜、而此項競爭及爭執、實為一九三一年九月間事件之先聲也、朝鮮人雖大半俱願安居樂業、但就中亦有如中國或日本人或中日兩國人之所稱之『不良之朝鮮人』、內中包含共產主義之信徒、提倡及贊助脫離日本統治而建立朝鮮獨立國者、以作奸犯科為業、如私運貨物、販賣藥品者、又有與中國土匪勾通專事向同種人敲詐或勒索銀錢者、即朝鮮農民自身中、亦不乏因其愚昧而無遠慮、並因其願對較有智慧之地主担負債務、以致往往自取侮辱者、

中國人對朝鮮人之待遇其解釋

在中國方面之意見、此項涉及朝鮮人之爭執、實為日本對滿洲政策必然之結果、許多對朝鮮人之措置、日方視為『壓迫』者、實不得謂之『壓迫』、且中國對朝鮮人一部份之辦法、為日本當局所贊同、或默許、並謂所應注意者、朝鮮人大半痛惡日本人、對於日本併其祖國之舉、不能甘服、且朝鮮人之來滿洲、非其素志、徒以感受政治上與經濟上之困難、不得已而出此、故一般均願脫離日人在滿洲之監視、

一九一五年之所謂『三矢協定』

中國人承認對朝鮮人表示同情、但同時指『三矢協定』之存在、足以證明中國當局甚願取締日本人視為『品行不端』之朝鮮人之行為足以危害日人在朝鮮人之地位者、並足以證明一部份之措置即為日本人所欲使他人相信中國人『壓迫』朝鮮人之事件者、實得有日本官廳之許可、上述協定、外人知者殊鮮、為日本駐朝鮮總督所派之日本警察廳長與奉天省警察廳長所簽訂、規定中日兩國警察通力合作、以遏制奉天東部之『朝鮮人會社』（大約有反日之性質）、『中國當局應立即緝獲並引渡朝鮮人會社之領袖、其姓名為朝鮮當局可宣佈者』、又『品行不端』之朝鮮人、中國警察廳緝獲送交日本人審訊懲處、故中國人聲述、『對朝鮮人某種限制辦法之採取、大半為實行此項協定起見、如日方以此種辦法為中國當局壓迫朝鮮人之證據、則即令日方所稱屬實、其主要目的、實為維護日本之利益計』、中國方面又稱、『鑒於與本地農民經濟競爭之劇烈』、中國當局行使其主權、採取方法以保護本國人民之利益、實為當然之事』、

六、萬寶山事件及朝鮮排華之暴動

萬寶山事件對於一九三一年九月事變之關係

萬寶山事件、及中村事件、俊被視為中日滿洲事變爆發之近因、不過萬寶山事件之真正重要性、頗覺誇張過甚、惟以對於此項並無死傷發生之事件、為震駭聽聞之紀述、遂使中日雙方頓生極劣之惡感、且使朝鮮方面發生鮮人肆意攻擊華僑之慘劇、因有此種排華之暴動、遂又使中國日本之經濟絕交復活、實則就萬寶山事件之本身而論、對較之過去數年間在滿洲所數見之其他中日軍警衝突之事件、固未必更具有較甚之嚴重性也、

中國經紀人與中國地主間之租地合同須得中國官憲之同意

萬寶山係一小村、在長春北約十八英里（三十啓羅米突）、與伊通河旁之低濕區域相毗連、有一中國經紀人郝永德者、代表長農稻田公司、從中國地主手中、以一九三一年四月十六日所締結之合同、租得廣大之田地、該項合同曾規定、如該項合同之條款、縣知事拒絕同意、則合同應為無效、

中國經紀人將所租之地更行轉租

未幾、郝永德即將彼所租得之地、全部轉租於若干朝鮮人、此項轉租合同、並無官府同意始克有效之規定、且推定朝鮮人可以墾築灌溉之水渠、並築通渠之小溝、郝永德轉租該地於朝鮮農民時、並未先將郝與原地主間所訂之合同、取得官府正式之同意、

鮮人橫貫華農地畝墾築灌溉水渠乃當地華民反對之主要原因

轉租合同締結後、鮮人即開始墾築長數英里之水渠、引伊通河之水、以轉注於該項低濕之地域、使克適宜於種稻、此項水渠、橫貫廣大之田地、田地所有主之華農、則既非原約之當事人、亦非轉租之當事人、以彼輩田地、乃係在伊通河及此項朝鮮人所租田地之中間也、又為使渠中之水、得以充分灌溉其轉租之田地起見、鮮人乃又橫跨伊通河、從事建築堰壩、

華農停築水渠之要求及鮮人之撤退

水渠大半墾成後、因墾渠而田地被穿過之中國農民、遂全體起而反對、且向萬寶山當局提出抗議、請求代為干涉、結果中國當地官憲派警前往、合鮮人停止開鑿之工作、且令其離去該地、同時長春日本領事、亦派遣領館警察、前往保護鮮人、中日代表、曾就地交涉、未克生效、未幾、雙方更增派警察、因而更有種種抗議、答辯、及試行之交涉、

長春中日雙方當局商定共同調查

六月八日、雙方同意撤回警察、進行共同調查、因共同調查、遂發現原利合同載明中國縣知事、如對於該合同不予同意、則全合同甚無效、並發現中國縣知事始終未曾給予此項之同意、不幸雙方之共同調查員、未能同意於

調查無結果

彼此之決定、蓋中國方面、以為墾渠以橫貫華農之田地、自不能謂為不侵犯華農之權利、日本方面、則謂應許鮮人繼續墾渠、以為若以彼輩並不負責的租地手續上之錯誤、遂事反對、未免有欠公允、此後逾時未久、鮮人以日本領館警察之協助、仍行繼續墾渠、

七月一日事件

迫至七月一日、因墾渠而田地受害之華農四百人、遂以農具戈矛等為武器、起驅逐鮮人、並將一大部之水渠填塞、日本領署之警察、當即開槍轟擊、驅華農以保鮮人、但並無死傷情事、華農旋即撤退、日警則留駐彼地、直至水渠及橫跨伊通河之堰壩、均由鮮人築成而後已、

七月一日事件後、中國市政當局、對於日本警察及鮮人之行為、則繼續向長春日領抗議、

朝鮮排華暴動

遠較萬寶山事件為嚴重者則為因此事件在朝鮮所生之反響、日本及朝鮮報紙、既對於萬寶山事件、尤其對於七月一日事件、故為驚人之紀載、遂使朝鮮全境排華之暴動、日層見迭出、該項暴動、係於七月三日肇始於仁川、旋即迅速蔓延、至於各地、

在鮮華僑之生命財產受重大之損失

中國方面、根據各正式報告謂華僑慘遭殺死者為一百二十七、受傷者為三百九十三、財產之損失、達日金二百五十萬元、並以為在朝鮮之日本官吏、事前既未採取適宜之步驟、從事防範、事後亦待至華僑生命財產蒙受重大損失後、始事制止、對於此項暴動之結果、應負大部分之責任、試觀日本及朝鮮之各報紙、關於七月一日事件、任意登載聳駭聽聞虛偽不確之消息、即未見日方制止、而此各聳駭聽聞虛偽不確之紀載、固係具有激動鮮人對華僑之憤恨之性質者也、

至於日本方面、則謂此種暴動、係屬種族間感情之自然的爆發、且稱日本當局、曾即時設法制止、

朝鮮暴動使中國對日經濟絕交轉趨激烈

此種種暴動之重要結果、即為中國全國對日經濟絕交之復活、

日本政府對於排華暴動表示遺憾並提議賠償死者家屬

朝鮮排華暴動後、萬寶山事件尚未解決之時、中國政府、即因暴動事件向日本抗議、以日本未能制止、謂應由日本担負全責、日本政府、七月十五日答覆、則對於暴動發生、表示遺憾、並提議予死者家屬以賠償、

關於萬寶山事件中國抗議之理由

自七月二十二日起至九月十五日止、關於萬寶山事件、中日雙方地方及中央之官吏、曾迭有交涉、並迭有公文之往還、中國方面、則謂萬寶山地方之困難、即在於鮮人在彼無權居住及租地、因按照一九〇九年九月四日之中日圖們江中韓界務條款、鮮人居住及租地之權、僅限於間島區域以內、因此中國抗議、以為七月一日事件之發生、乃由派遣大批日本警察之所致、

日本之主張

日本方面、則堅持鮮人享有條約上之權利、以在萬寶山居住並租地、以為鮮人之特權、並不以圖們江條款所列舉者為限、即給予一般日本居民在南滿全部居住租地之權利、亦應包括在內、日本並力稱鮮人之地位、應與其他之日本臣民一致、原係以善意從事種稻之計劃、日本當局對於中國租地經紀人之不規則行為、不能担負責任、日本政府允將日本領署之警察撤回、但彼租地之鮮人、則仍居留彼地、以繼續其耕種稻田之工作、直至一九三一年之九月、萬寶山事件、迄未得完全之解決、

七、中村上尉案件

中村案件之重要

中村上尉案件、據日方意見、謂係中國極端藐視日本在滿權益各事件中之絕頂重大的事件、該上尉係於一九三一年之仲夏、在滿洲某荒僻遼遠之地方、為中國兵士所殺、

中村係負有陸軍使命在滿洲內部活動

上尉中村震太郎、係日本陸軍現役軍官、據日本政府所承認、且係奉有日本陸軍之使命、從事某種工作、當其經過哈埠中國官吏查驗其護照時、渠自稱為農業專家、中國官吏當即予以警告、謂彼所欲遊歷之地方、乃匪黨叢集之地、並將此項事實載入彼之護照之內、該上尉攜有武器、且帶有特許藥品、據中國方面之所述、此項藥品中、有非為醫藥用之麻醉品在內、

中村上尉及其旅伴為中國兵士所殺

六月九日、中村偕同譯員助手等三人、自中東路西段之宜力克都車站出發、迨至行抵洮南方面之內地某地點時、中村及其旅伴、遂為屯墾軍第三團團長關玉衛部下之兵士所扣留、數日以後、約為六月二十七日、中村及其同伴二人、均為中國兵士所殺、並焚尸以滅跡、

日本方面之主張

日本方面、堅稱、殺死中村及其旅伴、為無理由、且係對於日本陸軍及日本國家之大不敬、並稱中國在滿之當局、遲延正式調查、推卸事件責任、即其所稱正竭力確查此案之實情、亦係無有誠意、

中國方面之主張

中國方面、首稱中村上尉及其旅伴、係被暫時扣留、以待查驗彼等之執照、蓋按照慣例、凡外人遊歷內地者、均須持有該項執照也、並云待遇彼等甚優、至中村上尉、則係於意圖潛逃時、始為哨兵槍殺、並稱曾於中村身上、搜出日本軍用地圖、及日記兩本、足以證明中村上尉、不為一陸軍之間諜、即係一負有特殊陸軍使命之軍官、

調查

七月十七日、中村被殺之報告、傳至駐齊齊哈爾之日本總領事、是月月杪、在奉天之日本官吏、即告當地之中國當局、謂已得有確實證據、以證明中村上尉已為中國兵士所殺、八月十七日、在奉天之日本陸軍當局、發表中村被害之第一次報告、（參閱一九三一年八月十七日滿洲日報）、關東軍為調查此事、派日林久治郎總領事、及東京參謀本部派往滿洲調查此案之森赳少校、即與遼甯省長臧式毅會晤、臧氏當即應允、立即從事調查、

臧氏於會晤之後、即轉告在北平醫院中養疴之張學良司令、並轉告南京之外交部長、且派遣中國調查員兩名、即刻馳往所稱之謀害地點、從事調查、兩調查員當於九月三日返奉、又代表日本參謀本部自進行調查之日本森赳少校、則於九月四日返奉、林久治郎總領事、即於四日訪華方參謀長榮臻、當由告知、兩調查員之調查結果、不能視為確定、故尚須進行第二次調查、榮臻旋於是日前往北京、與張學良司令會商、而於九月七日返奉、

中國圖求解決之努力

張學良既知滿洲形勢之嚴重、乃即訓令省長臧式毅及榮臻將軍、即刻就地進行第二次調查、張氏復由其日本陸軍顧問處、得悉日本陸軍方面、對於此事之重視、遂派遣日本少校柴山、將此案和平解決、柴山於九月十二日抵東京、按照日本報紙之報告、柴並曾聲稱、張學良司令係誠意欲將中村案件、得一早日公平之結束、已派遣高級官吏湯爾和氏、以探討究竟以何者為共同立足點、俾克將此項懸案解決、湯氏先後與幣原外相、南陸相及其他高級陸軍官員商談、九月十六日、向新聞界發表談話、則謂按照日方意旨、中村案件之外交部、須由臧式毅及滿洲當局自行處置、而不由南京之外交部辦理、

派遣就地為第二次調查之中國調查人員、於前往中村被害地點後、當於九月十六日晨、遍返奉天、九月十八日下午、日本領事晤見榮臻時、榮稱關玉衡以應負中村被害之責任、已經於十六日帶至奉天、且即將由軍事法庭審判、嗣後日人佔領奉天、並曾由日方聲稱、關玉衡實係被禁於一陸軍監獄、

九月十二三日間、即聞奉天日本總領事林久治郎、巳報告日本外部、謂榮臻將軍、既巳確實承認中村之死、應由中國軍隊負責、則『調查人員返奉天後、自不難得一和平解決』、又電通社駐奉訪員九月十二日、不曾發一電訊、謂『外傳之中國屯墾軍、殺害日本參謀本部上尉中村震太郎一案、不日可望和平解決』、但許多日本軍官之表示、而尤以土肥原上校為最、則以本案應負責任之關團長、既已由中國當局帶至奉天、日本駐奉領事官、並表示願即將本案以外交之途徑解決、解決本案之外交交涉、仍在順利進行之中、直至九月十八日之夜、實上

中村案件之結果

中村案件、較之其他之任何單獨事件、實更使日人之忿恨加增、且更使日人鼓吹以強權方法解決滿洲中日現存之困難、且是時中日關係、正因萬寶山事件、朝鮮排華之暴動、日本陸軍越過圖們江國界之行動、以及青島方面、以反抗當地日本愛國團體之行動、中國暴民所為之暴行、等等、而特形緊張、遂以使本案自身、亦頗增其嚴重性、

中村係日本現役軍官、日方主張採用強硬迅速之陸軍動作、即以此為理由、在滿洲、在日本均迭有民衆大會、冀以使輿情結晶、一致擁護此項動作、九月之前兩禮拜中、日本報紙、一時時宣稱軍部已決定『此事解決、應用武力』、因此外別無他法也、中國方面、則謂本案之重要、頗屬誇張過甚、以為此不過日本所利用之藉口、冀以達其陸軍佔據滿洲之目的、至於日方所稱、中國官吏處置本案、缺之誠意、則均予以否認、

八月之末、中日兩國關於滿洲之關係、因有本章所云之種種爭議及事件、遂致非常緊張、所謂兩國間有三百件未決之案、又為解決各該案件、惟和平方法已由一方逐漸用盡等語、實則此之所謂案件者、無非謂為係由較廣大之問題所發生之局勢、而此所謂較廣大之問題、則又係植根于根本不能相容之政策、雙方互詬、中日種種協定中之規定、已為彼方所違犯、所片面解釋、雙方亦自各有其合法之不平、就此一間所云此方或彼方意圖解決各案之努力觀察、即可知一部分之努力係欲以正則的外交交涉及和平方法、解決各案、而此項和平方法、則要償未用盡、但以長時期之遷延、而日人遂不復更能忍耐、陸軍方

面、尤極力主張中村案件、應立即解決、且需要求滿意之賠償、各團體、如所謂帝國在鄉軍人會者、則尤極活躍、以從事於日本輿情之鼓盪、

九月中、日方關於中國問題之輿情、以中村案件爲焦點、極爲激昂、且時時有一種論調、以爲容許滿洲方面、有如許之懸案、實已使中國當局、輕視日本、於是必要時應以武力解決一切懸案之語、遂爲一通行之口號、凡武力解決之決議、陸軍省參謀本部等討論武力計劃之會議、以及關於必要時如何實行此項計畫所發致關東軍司令官及駐在奉天九月初被召至東京且主張從速以武力解決一切懸案之土肥原上校之確定的訓令、均在各報中、隨意引載、閱各報、關於此種種方面及其他團體之情感之記載、即可知情勢日趨於危險的緊張、

第四章 九月十八日及其後事變之敍述

事變發生前之形勢

中日兩國在滿洲利害衝突日趨嚴重之局勢、及其影響於兩國武人之態度、前章均已述及、良以日本內部各種經濟政治因素、致使日本人民對於滿洲要求重採『積極政策』者、由來已久、例如軍人之不滿、政府之經濟政策、軍隊鄉區青年及國家主義青年團所代表之新政治勢力、此項勢力對於一切政黨均表示不滿、且鄙視西方文明之協調政策、迷信舊式日本之道德、擯斥無論銀行家或政治家之自私行動、又因物價低落、初級製造家咸主急進的對外政策以挽救厄運、加以商業不景氣、工商界迷信採用較強之對外政策或可收事業改善之結果、——凡此種種皆爲放棄幣原對華『親善政策』之張本、此項政策固曾在華獲有若干效果者、至在滿洲之日人、因鑒於本年夏季形勢日趨緊張、愈覺忍無可忍、將近九月時、凡關心時事者早已料及、此種嚴重局勢早晚必須決裂、雙方報紙不特不緩和輿論、反從而鼓動之、登載日本陸相在東京之激烈演說、主張日本在滿洲之軍隊、採取直接行動、而中國官廳對於中村上尉被刺事件偵查及救濟之遲緩、使滿洲之日本青年軍官愈形忿怒、而日本軍官對於不負責任之中國軍官在街市酒肆及公共場所所表現之不負責任舉動與侮辱、更不免有神經過敏之反感、悲劇之舞台至是乃準備開幕矣、

九月十八日至十九日之夕

九月十九日星期六晨、瀋陽居民睡夢方醒、驚悉全城已入日軍掌握、前夜之頻聞槍聲、但並不以爲奇、因一星期來日軍於夜間舉行操演、猛烈之步槍及機關槍聲早已習聞之故、十八日夜誠有少數居民對於砲彈轟炸聲覺察有異、惟大多數仍以爲日軍大規模之演戰耳、

調查團認此事之發生極爲重要、因其爲武力佔領滿洲之初步、故對於是夜事變發生種種情形、不惜廣爲調查、其中中日雙方軍事長官之正式陳述、當然認爲最有注意之價值、日本方面陳述者爲河本中尉島本中校及平田上校、河本爲本事件之最初證人、島本乃率隊進攻北大營北兵房之營長、平田乃佔領該城之日本上校也、此外我等更從日本關東軍司令本莊中將及其僚屬查得眞相、中國方面陳述者爲駐守北大營之王以哲旅長、益以參謀及參加戰役軍官之口頭陳述、此外我等更從張司令長官及其參謀長榮臻獲得若干材料、

日本方面之陳述

根據日本方面之陳述、河本中尉於九月十八夜間率部下兵士六名巡邏、並在瀋陽城北南滿鐵路路軌旁練習防禦工作、彼等循瀋陽方向南行、其時夜光隱約、目力所及範圍甚小、彼等行至一小徑與鐵軌交叉處、陡聞巨大轟炸聲發於其後、與彼等距離不遠、乃折回行二百碼地、發現下行鐵軌被炸毀一段、其炸裂點在兩鐵軌銜接處、成三十一英寸缺段、當彼等行抵炸裂地點時、突有彈自鐵路東田野間向巡哨兵飛來、河本中尉立即指揮巡哨兵展開陣線、實行回擊、對方約有五六人、旋即停火北退、日本巡哨兵立尾其後、北進至二百碼地、復遇大隊襲擊、約三四百人、河本中尉恐受大隊包圍之危險、乃派一兵報告第三連連長、該連亦爲參加操演之伍兵、駐紮於北、約距一千五百碼、同時更命一哨兵打電話（附近有電話機）至瀋陽營本部請援、彼時自長春南下火車聲已轆轆可聞、日本巡哨兵深恐火車行至炸毀處出軌、乃停止射擊、置爆炸物於路中、冀火車臨時得一警告、但火車開足馬力前進、至炸毀處竟側駛遂越而過、並未停止、該列車於十時三十分準時抵瀋陽、據河本中尉云、彼最初聞炸聲時當爲十時也、

是時戰鬥重開、川島上尉聞炸聲時率領第三連南開、中途遇河本中尉所派之言使、遂由此信使嚮導至擊地點、時爲十時五十分、同時營長島本中校接得電話、立即下令留駐瀋陽之第一第四兩連隨同向該地出發、並傳令在撫順之第二連——距離約有一小時半行程——儘速會合前進、此二連自瀋陽乘車至柳條溝下車、步行至肇事地點時已逾夜半、

此二連自瀋陽開到時、河本中尉之巡哨得川島上尉之接應、正與藏匿高粱中之中國兵士開火相持、島本中校雖明知部下僅五百人、而中國軍隊在北兵房者數達萬人、但據彼稱、『進攻爲最妙之防守』、故當時立即下令向北兵房衝鋒、自鐵路至北兵房約距二百五十碼、中多水沼、大隊人馬不易越過、同時野田中尉率領第三連一部分兵士沿鐵道而下、對於被迫後退經過此處之中國兵士攔住截擊、日軍抵北兵房時、該處電光燦耀、第三連即進攻佔據左翼之一角、兵房內之中國兵士亦奮勇相持、雙方激戰約數小時、第一連由右翼、第四連由中路同時猛攻、至晨五時二小炮彈穿出兵房南門落於中國兵士對面近鄰之小屋中、至六時、全部兵房爲日軍佔領、是役計死日本兵士二人、傷二十二人、一部分兵房在戰時起火、其餘爲日軍於十九日晨縱火焚燬、據日方宣稱、是役埋葬中國兵士達三百二十人、但受傷者僅二十人、

同時在其他處所之兵事行動亦迅速至普遍、平田上校約於下午十時四十分、接到島本中校電話、謂南滿鐵路軌道爲中國軍隊所燬、彼（島本）正預備追擊敵軍云云、平田上校准其所請、並決定親自進攻城內、因於十一時三十分將軍隊集中、完畢、開始進攻、城垣毫無抵抗、間有巷戰、多爲中國警察、計被擊死者七十五人、至二時四十五分將全城包圍、三時四十分即佔領之、上午四時四十五分接報告、知第二師將佐第十六團一部分兵士已於三時三十分離遼陽、旋於上午十時到達、至六時許東城已佔領完畢、而兵工廠及飛機場則於七時三十分克服、當進攻東兵房、於下午一時不戰垂手而得、是役共傷日兵七名、死中國兵三十名、

是日本莊中將出外檢閱、至翌日（十九日）始歸、於十一時許始從新聞記者電話中得悉瀋陽事變情形、其參謀長則於十一時四十六分得瀋陽特務機關派出所來電、對於戰事有詳細報告、乃飛檄駐紮遼陽營口撫順之日軍直趨瀋陽、並令旅順艦隊直駛營口、一面電朝鮮駐軍司令增援、本莊於上午三時三十分離旅順、中午抵瀋陽、

中國方面之陳述

根據中國方面之陳述、日軍之進攻北大營兵房全係無故起釁、令人猝不及防、九月十八日夜第七旅全部兵士約一萬人駐紮在北兵房、九月六日奉張學良司令命令（一）謂鑒於現時局勢緊張、應特別注意、避免與日軍衝突、故城堞上哨步槍並無實彈、同一原因、環營土牆通鐵道之西門亦經嚴閉、日軍於九月十四日起至十七日每夜在北兵房四周演操、十八日下午七時則在文官屯舉行夜操、九時據劉軍官報告、有火車一列、掛車輛三四、以特種車頭拖帶、停留該處云云、至十時忽聞一猛烈炸聲、槍聲即隨之而起、參謀長立以電話報告王以哲司令、王司令是時居距北兵房南約六七英里近鐵道之私宅、參謀長打電話時、即據報告日軍襲擊北兵房、哨兵二名已受傷、十一時日軍向北兵房之西南角開始總攻擊、十一時三十分日軍已破城洞而入、再報告王司令、王司令覆以不抵抗、熄滅營中燈火、並遠處炮聲發自西南及西北方、午夜後炮彈飛落北兵房中、第六百二十一團退至南門時、日軍正在該門進攻、守衛兵士均後退、乃急避藏壕溝中、俟日軍入城始逃出南門、翌晨二時抵北兵房東之二台子、其餘軍隊由東門經東城外之空營退出、清晨三時與四時間亦抵該鎮、

註（一）在北平時調查團曾閱該電原文如下、『中日關係現甚嚴重、我軍與日軍相處、須格外謹愼、無論如何挑釁、俱應忍耐、不准衝突、以免事端、該軍長應密飭各官長士兵遵照爲要』

當時與日軍抵抗者僅爲駐紮東北角兵舍及南部第二號兵舍之第六百二十團、據該團長云、日軍進門時約在晨一時、中國軍隊即由兵舍步步撤退、日軍任意攻擊退空之兵舍、佔據東門、第六百二十團見出路被截、不得不謀力戰、奪路而出、五時突圍、結果死傷甚多、該團兵士爲北大營中最後退抵二台子者、

中國軍隊會集後、於十九日破曉、離鎮赴通嶺、取道至近吉林省某鎮、置得冬季軍裝、乃派王上校復熙洽將軍、商准該軍、進駐吉林城、日軍聞中國軍隊將至、大爲驚駭、乃由長春四平街及瀋陽調大批日本援軍來吉、中國軍隊不得已、折回、在離瀋陽城外十三英里處下車、分散爲九隊、星夜向瀋陽四郊前進、王以哲司令因避免爲日軍發覺起見、乃派喬裝農民輕騎過鎮、次晨日軍已悉中國軍隊近城、乃派飛機偵炸、是中國軍隊日間潛藏、夜間潛行、最後抵北甯路某站、得車七列、於十月四日抵山海關、

以上兩種事略爲當事人對調查團之報告、所謂九月十八日之事變、如是而已、因環境之關係、兩者內容之紛歧矛盾、固無足怪、

調查團之意見

我人鑒於事變發生前形勢之嚴重與人心之激昂、尤深知關係人所處地位不同、所述各節自難一致、以是夜事變經過情形最爲紛歧、因此我人在遠東時儘量接見當時在瀋陽或嗣後至瀋陽之外人代表、包括新聞記者及最先視察戰地者、暨發表日本最初正式報告者在內、調查團對於此項人士之意見及關係方面之報告詳細考慮、復對於各項文件充分研究、更對於呈送或搜集之大宗證據愼重衡量後、遂得下列之結論、

中日雙方軍隊間情緒之激昂、實無容諱、本調查團曾得一種證明、日方於事前確有充分計劃以應付中日間萬一發生之戰事、此計劃於九月十八日至十九日之夜見諸實行、迅速確實、中國方面遵守上峯之訓令、既無進攻日軍之準備、在彼時或在該地亦無危害日人生命財產之計劃、對付日軍並未集中應戰、亦未奉命開火、故於日軍之突擊及其以後之行動、莫不認爲詫異、至九月十八日下午十時至十時半在路軌上或路軌旁發生炸裂之事雖無疑義、惟鐵軌縱有破壞、實際上並未能阻止長春南下列車之準時到站、斷不能引爲軍事行動之理由、故前節所述日軍在是夜所採之軍事行動、不能認爲合法之自衛手段、雖然、本調查團之爲此言、並不擯棄下列之假定爲何、即當時在場之軍官、或者係認爲自衛而出此也、茲更述事變後之經過於下、

日軍之行動

九月十八日夜滿洲日軍之防地分配如下、路警營中有四連担任進攻北兵房、平田上校率領之第二師第二十九團攻佔瀋陽城垣、前文已述及、此外二師之其餘部分分配於下列地點、第四團司令部設於長春、第十六團司令部設於遼陽、第三十團司令部設於旅順、其隊伍則散駐於安東營口及南滿鐵路之長春瀋陽支線及瀋陽安東支線各地、另有一營路警駐長春、各隊路警及憲兵隨第二師散駐上開各地、此外更有朝鮮駐軍若干、

所有滿洲全部日軍以及若干朝鮮駐軍於九月十八日夜在南滿鐵路自長春至旅順一帶區域內幾乎同時發動、全部兵力如下、第二師凡五千四百人、野戰炮十六尊、路警凡五千人、憲兵凡五百人、中國軍隊之在安東營口遼陽及其餘各小村鎮者均被擊敗繳械、毫無抵抗、路警及憲兵仍駐各該地、第二師各部隊則逕赴瀋陽集中參加大戰、第十六團及第三十團準時趕到、聯合平田上校所部協力攻佔東兵房、第二十師之第三十九混成旅、（四千步兵及炮隊）於十九日上午十時在朝鮮邊界新義州地方集合、於二十一日渡鴨綠江、夜半抵瀋陽、更從瀋陽分隊至鄭家屯、新民、於二十二日佔領之、

九月十八日、至十九日佔領長春、二十一日佔領吉林省城

寬城子及長春南嶺之中國駐軍、人數約一萬人、砲四十門、於九月十八日晚間、遭日軍第二師第四團及駐紮該地之第一鐵道守備隊（長谷部少將所統率者）之攻擊、中國軍隊會略示抵抗、戰事於午夜開始、日軍於十九日上午十一時將南嶺兵營佔領、旋於同日下午三時佔領寬城子兵營、是役、日軍死官佐三名、兵士六十四名、傷官佐三名、兵士八十五名、多門司令及其幹部軍官、日軍第二師各團遂集中於長春、瀋陽戰事甫告完畢、率領第三十團及野炮隊一營、於二十日抵該地、天野司令所率之第十五旅則於二十二日到達、二十一日、日軍不費一彈而佔領吉林城、中國軍隊撤退約八英里、

據當時日本半官式之刊物、亞細亞先鋒報載稱、日本政府認爲一切軍事行動、均已完成、將不再調動軍隊、但事實上軍事行動仍繼續進行、該報對此則歸罪於中國之挑釁、如二十日間島地方之反日示威運動、龍井村車站之被燬、及九月二十三日哈爾濱所發生對於日人房屋毫無損害之炸彈事件、該報皆舉爲挑釁行爲之例證、此外、土匪及被解散軍隊之活動、亦被認爲事件發生之原因、故日方聲稱、基於上述種種原因、日軍被迫而不得不違反其本意採取新軍事行動云、

轟炸錦州

此種新軍事行動之開始、即十月八日之轟炸錦州、因張學良將軍已於九月底、將遼寧省政府遷至該地故也、據日本方面聲明、此次轟炸係以該地兵營及省府所在地之交通大學爲主要目標、以武力轟炸民政機關、已屬不合、而轟炸區域之範圍、事實上是否一如日人所稱、尤不無疑問、中國政府名譽顧問美人魯易斯君於十月十二日抵錦州、曾臨函顧維鈞博士、以中國參與代表之資格、報告該地之情形、此函後經轉送本調查團、據魯易斯君言、該地兵營實完全無恙、其後不久、炸彈多落城內各處、即醫院及大學房屋亦遭波及、日本某報告、接得日本轟炸機司令官之報告、謂已於八日晨八時三十分自長春調飛機四架至瀋陽、在該地與其他滿機聯合組成一偵察機六架轟炸機五架之飛機隊、滿載炸彈及燃料、向錦州進駛、該機等於下午一時抵錦州、約十分鐘至十五分鐘內、投彈八十枚、旋即回瀋陽、據魯易斯君言、中國軍隊絕未還擊、

嫩江橋之役

其次則爲嫩江橋之役、是役始於十月中旬終於十一月十九日日軍之佔領齊齊哈爾、據日人對此事辯白、謂此次軍事行動之發生、乃因嫩江橋被馬占山將軍所毀、日軍在修理時、被華軍攻擊所致、但此事之敍述、應溯及於較早之時期、對鐵橋之被毀、亦有加以說明之必要、

十月初、洮南鎮守使張海鵬、突沿洮昂鐵路、向前推進、其用意、顯係欲武力奪取省政府、張氏以前與馬占山、萬福麟地位相埒、對於黑龍江長官一席、早具取而代之之心、此次攻擊、實爲日人所煽動、不獨中國代表說帖第三號中、曾加以聲明、抑且爲中立方面之報告所證明、馬占山將軍爲阻止張軍之前進、下令拆毀嫩江橋、兩軍遂隔河對峙、

洮昂鐵路之建築、其資本係由南滿鐵路所供給、該路卽爲借款之担保、南滿鐵路當局、認爲値此北滿穀物運輸需要特殊之時、不能任該路交通、繼續中斷、時馬占山將軍已於十月二十日到齊齊哈爾、日本政府乃訓令駐齊齊哈爾總領事、向馬氏提出從速修復橋樑之請求、但未附有時間之限制、橋樑之中斷足以緩助馬氏阻止張海鵬軍之前進、日本當局明知馬氏必蓄力遲延其修復、十月二十日、有洮昂鐵路及南滿鐵路職工一小隊、無軍隊之護送、企圖視察該橋損害狀況、事先雖曾向黑龍江省防軍某軍官有所說明、但終遭中國軍隊之槍擊、如是事態、益趨嚴重、十月二十八日、本莊繁駐齊齊哈爾代表林少校旋卽提出限十一月三日正午修理完竣之要求、並宣稱如屆時不克修理完竣、日本將派軍隊保護南滿鐵路工程師担任此項工作、中國當局要求寬展時限、日本置之不理、而將軍隊自四平街開赴該地、以保護修理工事之實施、

直至十一月二日、交涉尚毫無進步、亦無何等決定、是日、林少校送達一最後通牒於馬占山及張海鵬、要求雙方均不得利用鐵路、以達軍事目的、並如各將軍隊、沿河兩岸、撤退十公里、此外並暗示、如兩軍對南滿鐵路工程師之修理工作、加以妨害、日軍將以敵人視之、最後通牒自十一月三日起、發生效力、十一月四日、日本所派保護修理工事之軍隊、奉令進駐嫩江北岸之大興、馬占山於接到通牒後、曾提出答復、謂在未奉中央訓令以前、暫依其自身之職權、接受日本要求、關於此點、中國代表（第三號說帖）、日本駐齊齊哈爾總領事、及第二師多數軍官之聲述、完全一致、不過日本方面之證人、更補充聲明、彼等不信馬占山有誠意、因欲橋樑得以迅速修理、或有效的修理完竣故也、十一月四日、雙方會合組一混合委員會、兩度前赴橋樑所在地、寓免衝突之發生、參加組織者、計有林少校、日本總領事代表一人、中國軍官及文官數人、中國代表要求日軍暫緩前進、日本拒絕、而步兵第十六團團長浜本上校、遂遵令率步兵一營、野炮隊二連、及工程師一隊進駐江橋、依照最後通牒之條款、以開始其修理工事、於花井上尉領導之下、該工程師等於四日晨開始工作、而日步兵一連、執日本國旗二面、於當日正午進駐大興車站、

當四日午後、前述混合委員會赴糾紛地點正再度設法使中國軍隊撤退之際、戰事即告開始、雙方開火後、濱本上校見所部所處地位、極形困難、乃將其所有可用的軍隊、悉開往增援、經過一番迅速之偵察後、彼即深信、在此低濕之地面上、正面攻擊、實不可能、日軍如欲脫離所處困難地位、捨向敵軍左翼採取包圍之形勢外、幾無他法、彼立即調集其攝備隊、向中國軍隊左翼所據之小山進攻、但因人數過少、且無法使大炮進至較近距離之故、直至午後八時半始將該山佔領、而是日即亦無法再向前進、

關東軍司令部、接得關於此項情勢之報告後、立派大批軍隊前往增援、是日晚間、有步兵一營開到、日軍得援到達、乃於十一月五日拂曉、重取攻勢、經二小時後、到達中國軍隊第一道陣地、據該上校本人致調查團之報告、中國軍隊在該地掘有極堅固之戰壕、並有自動機槍約七十架、日軍之攻勢、至此完全停頓、中國軍隊用步兵及騎兵實行包圍式之反攻、日軍蒙受極大之損失、而不得不向後撤退、直迫日暮、僅足保持其原有陣地、十一月五六兩日晚間、又有兩營軍隊開到、形勢爲之一變、日軍乃於六日晨、向華軍全綫猛攻、結果大興車站、於正午入日軍手、濱本上校之任務、既限於佔領大興車站、以掩護修理橋樑之工事、故對中國軍隊亦未追擊、但日軍仍佔據車站附近區域、

中國代表、在第三號說帖中、聲稱、林少校曾於十一月六日向黑龍江省政府提出新的要求、內容爲、（一）馬占山應辭長官職、由張海鵬繼任、（二）組織一公安委員會、該代表並將林少校提出此項要求之信函之照片一紙、提示本調查團、上述說帖更稱、前項請求提出之次日、日軍不待中國答復、即向當時駐紮大興以北約二十英里三間房地方之中國軍隊、開始新的攻擊、十一月八日、林再函馬占山將軍、請其辭職、以讓張海鵬、餘半夜以前答復、中國報告又稱、十一月十一日、本莊繁本人亦電馬氏、請其去職退出齊齊哈爾、並要求日軍有進駐昂昂溪車站之權、亦限半夜以前答復、十一月十三日、林少校更提出第三項要求、謂日軍不依應佔昂昂溪車站、即齊齊哈爾車站亦應在佔據之列、馬占山對於此點、則以齊齊哈爾車站與洮昂鐵路無關答復之、

十一月十四十五兩日、日軍各部聯合、用飛機四架協助、繼續進攻、十六日、本莊繁要求馬占山退至齊齊哈爾以北、將中國軍隊撤至中東鐵路以北、並不得以任何方法妨害洮昂鐵路之工作及運輸、該項要求自十一月十五日起、限十日內履行完竣、並應將答復送達哈爾濱日本特務機關、馬占山拒絕接受、多門司令乃於十八日重行總攻、馬軍初退齊齊哈爾、該地旋於十九日被日軍佔領、馬軍乃向海倫卻退、同時將省府各機關遷移該地、

據在場指揮之日軍司令所提出之證據、謂在十一月十二日以前、日軍並未開始軍事行動、是時馬占山將軍將其部隊、約二萬人、集中於三間房以西、且調集黑龍江屯墾軍、及丁超之部隊、此種強大之軍力、顯示一種益形威嚇之形勢、日軍與之對抗者、僅有甫經集中之多門師、其中所包含者、不過天野及長谷部分別統率之兩旅而已、爲欲緩和此種緊張局勢、本莊繁乃於十一月十二日要求黑龍江軍隊退至齊齊哈爾以北、並允許日軍北進、保護洮昂鐵路、在十一月十七日以前、日軍尚未前進、而是日中國軍隊、以騎兵繞過日軍右側、據多門司令報告本調查團、當時彼僅有步兵三千八百人、野砲二十四門、軍力雖薄、但仍冒險進擊、卒於十一月十八日、將中國軍隊完全擊敗、而於十九日晨佔領齊齊哈爾、一星期後、第二師開回原防、天野司令則率領步兵一團及砲兵一中隊、留駐齊齊哈爾、以禦馬占山軍、[illegible]爾時、後附該項新軍事形勢圖第二號、表示行政院通過第一次決議案時、雙方正式軍隊之分布、至對潰散之軍隊及當時在遼河東西兩岸與間島區域騷擾特甚之土匪、則毫無紀載、——日本以此歸咎於中國、欲使滿洲失地發生紛亂、中國則疑日人欲以此爲佔據該地及擴大軍事行動之藉口、——中日兩國、均以故意煽動土匪指責對方、實則此種土匪之實力及軍事價值、甚爲曖昧、確切估定、殆不可能、[illegible]軍在遼河右岸、當省西南部、已組成一強有力之軍隊、此項軍隊築有堅固之壕溝、共有三萬五千人、較當時駐滿日軍、幾逾一倍、與日軍前哨、頗爲接近、當時日本軍事當局之焦慮也、

天津事件

十一月間、因日人爲天津所發生之數項事件而採取之行動、滿洲方面之局勢、始告和緩、關於此項不幸事件之起源、各方報告極不一致、該地、於十一月八日及二十六日前後、發生暴動兩次、但全部事實、仍極不明瞭、

十一月八日之暴動

關於此次事變、日本亞細亞先鋒報所載如次、天津之中國人、分擁張（學良）及反張二派、後者組織武力、於十一月八日在中國地界、向保安隊施行攻擊、以造成政治示威運動、當兩方爭擾之時、日本駐軍司令、向日租界胡亂開槍、日軍始被迫開火、中國衛隊、最初嚴守中立、但其後日本租界附近之日本駐軍司令雖要求中國交戰軍隊、退出距租界邊境三百碼以外、但於事實上、毫無補助、十一月十一日或十二日形勢、更趨嚴重、致外國駐軍、全部出動、

中國之說辭

天津市政府之報告、則完全異趣、該報告中稱、日本僱用中國暴徒及日本便衣隊、在日租界內組織別動隊、謀在中國地界舉事、隨時接有關於此事之報告、對於此種發自日租界之亂徒、確有撲滅之力量、由被捕暴徒之供詞、足以證明此種暴動、實爲日人所組織、而所用槍械彈藥、亦稱日本所製造、該報告及聲明日駐軍司令於九日晨宣稱有日軍數人傷於流彈、求撤退三百碼之事、並不否認、但謂該府雖已接受此項條件、日本正式軍隊反以鐵甲車及大炮向中國地界進攻、

該市府報告更稱、十一月十七日、雙方曾成立協定、對於撤退三百碼之實行、有詳細之規定、但日方對於其所負部分、未克履行、形勢乃更加惡劣、十一月二十六日、突聞一可怖之爆炸聲、繼以大炮聲、機關槍聲、日本租界之電燈完全熄滅、便衣隊自內衝出、向中國地界之警察局進攻、

十一月二十六日之暴動、矛盾的報告

關於第二次騷亂、日本方面之報告、以亞細亞先鋒報所載者如次、二十六日形勢本已極爲良好、日本之義勇軍亦已解放、乃中國軍隊忽於黃昏時分、向日本兵營開火、雖經日軍抗議、炮火迄次日正午、仍未停止、日軍至此、除接受中國之撤退而應戰外、殆無他法、戰事繼續至二十七日午後、和平會議、召集成功、在和會中、日本要求立即停止敵抗行動、並要求中國軍警撤至外軍駐地二十華里以外、中國對於軍隊之撤退、表示同意、至於警察、因負有保護該地外人安全之責任、則不允撤退、但據日人言、十一月二十九日、中國忽表示願將警察撤出租界附近區域、日本對於該項提議表示接受、武裝警察、遂於二十九日晨撤退、防禦工事亦於三十日撤除焉、

天津騷亂對滿洲局勢之影響

因二十六日天津形勢之險惡、關東軍參謀官向該軍司令建議、派遣軍隊、經錦州山海關、以增援天津方面、瀕於危險之少數日軍、如此事係一單純之運輸問題、則取道大連由山海道增援、或可較爲便捷、但自戰略上言之、則所擬議之軍隊、實較爲有利、蓋此舉足使前進之軍隊得以沿途解決集中錦州之中國軍隊故也、同時因預料中國軍隊之抵抗、必極輕微、甚至毫無抵抗之故、彼等更認定即由此路、亦不至久稽時日、次項建議、旋邀批准、十一月二十七日、鐵甲車一列、兵車一列、及飛機二架、渡過遼河、其對中國軍隊最前哨之攻擊、即足使中國軍隊自其戰壕陣地、向後退卻、同時、鐵甲車亦變更其地位、中國軍隊、稍示抵抗、日軍即增派鐵甲車步兵車多列及大炮多門、前往增援、並連續以炸彈轟擊錦州、旋天津形勢改善之消息傳來、該軍以原有目的已失、於十一月二十九日撤回新民、中國軍隊、不勝驚異、

此外、寓居日租界之廢帝、自與土肥原一度談話之後、於十一月十三日避難旅順、此亦一第一次天津騷亂之結果也、

錦州之佔領

日軍撤退之區域、中國軍隊重行進據、此廣被傳播之事實也、斯時、中國軍隊士氣稍振、不規則軍隊及土匪之活動乃益見增加、時値冬季、遼河各處冰凍、彼等乃越過遼河、攻入瀋陽近郊、日本軍事當局深覺、即維持彼等現有之地位、亦有增兵之必要、並望能以此援兵之力、排除集中錦州中國軍隊之威脅、

日本接受十二月十日行政院議決案時之保留

在日內瓦方面、滿洲形勢、成爲繼續討論之主題、當接受十二月十日議決案時、日本代表曾聲明、對於此項接受、須了解、此節（第二節）之用意、並非阻止日本軍隊得採取爲直接保護日本人民之生命財產、抗拒蔓延滿洲各處之土匪及其他不法份子之活動計、勢所必須之行動、該項行動係一種『例外之辦法』、基於東省之特殊情形、將來該地常態一經恢復、則此種辦法之必要性、亦將歸於消滅』、中國代表對此提出下列之答復、『不得擴大情勢之告誡、不得藉口於滿洲現在之事態所造成之無紀律而予以破壞』、而當時參加討論之行政院會員數人則承認『將來滿洲或將發生足以危及日人生命財產之情形、如遇此種緊急情形、則鄰近區域之日本軍隊採取行動、將爲無法避免之事』、日本軍官在調查團面前供給證據之時、屢提及此、認爲十二月十日議決案、已賦予日本在滿洲之『駐軍權』、並課以剷除該地土匪之責任、彼等於敍述以後之行動時、彼等會偶然輕言當行使該項權利、進剿遼河附近之土匪、結果、該項軍隊撤入長城以內、但事實之眞相、爲日本在日內瓦提出保留案以後、仍繼續本其既定計劃以付滿洲之局勢、

援兵之開到

第二師、除駐防齊齊哈爾者外、均集中瀋陽、援兵隨即源源而來、（一）十二月十日至十五日間、第八師第四旅開到、

十二月二十七日經日皇之裁可、第二十師幹部、及其他軍隊一旅亦自朝鮮開援、至當時長春、吉林、則僅由獨立鐵道守備隊防守、

註（一）此處關於日軍單位及實力之數字、係以日本官方報告爲根據、

關於中國軍隊之撤退談判無結果

因日軍向錦州前進、情勢急迫、中國外交部長爲防止繼續戰爭計、曾建議將華軍撤入關內、但須列強三四國保證日軍不再進攻、並在錦州之南北畫一中立區域、此項建議、並無結果、同時張學良氏又在北平與日本駐華代表試行商洽、因有其他原因、亦無結果、據華方在其第三號說帖附件戊中所稱、日代表每次來訪、（分別在七日、二十五日、及二十九日）必將其要求華軍撤退條件提高、及將日方節制其軍隊行動之諾言、改以極空泛之語句、至日方則謂華方之允許撤軍、並無誠意、

錦州之進攻

日軍於十二月二十三日開始集中其兵力向前進攻、而華方之第十九旅遂被迫放棄其原有防地、自此以降、日軍即節節進攻、幾於全無抵抗、因華軍司令已下總退却令也、日軍旅於二月三日上午占據錦州、仍繼續推進、至山海關、然後已聯絡、至是日軍遂得與其原在該處之駐軍、取得永久之聯絡、

張學良將軍之所以將其軍隊完全撤出滿洲、始終未得抵抗者、蓋與關內政情、不無關係、中國軍人、向喜從事內戰、前已言之、此時吾人之所應注意者、厥維此項內戰、自滿洲肇事後、迄未稍戢、

哈爾濱之占據

日軍之長驅直下山海關也、未遇劇戰、而即告厥成功、用能將其原在該處之軍隊、改調他處、至其第二師之主力、則因滿洲戰事、幾盡由其担任、故不得不調回遼陽、瀋陽、及長春各處總司令部、路事休養、但在另一方面、鐵路各處、均須長川駐軍、以防土匪之來襲、致使日軍之防區延長、而戰鬥力亦銳減、是以日軍僅留其第二十師之兩旅兵力於其新占區域、而於該區域之北、另以第八師第四旅佐之、此時、日軍事當局曾向吾等保證、在此保護周密之區域內、法律與秩序、不久即已恢復、而在遼河兩岸、亦必能於數星期內將土匪掃數肅清、此係六月中事、但當吾等草擬本報告書時、據報紙所載、時有義勇軍侵入營口及海城各處、即瀋陽長春、亦皆受其威脅、

在本年春、吉黑二省府之殘餘軍隊、已退守哈爾濱之東北、其所駐防之區域、較之日方之占據區域、猶見安謐、此項北方軍官、似與北平之司令部、仍有聯絡、且常受其接濟、日方之進取哈爾濱也、其情景與其進攻齊齊哈爾時、正復相同、初爲以華軍對華軍、使之自相殘殺、在本年二月初旬、熙洽將軍即準備北征、而其目的、則爲哈爾濱之占領、此時據城應戰者、爲丁超李杜二將軍之部隊、即通稱反吉林軍也、當吾等草擬初步報告之時、日本參與代表曾向吾等提供材料、謂作戰之雙方本可成立某種妥協、後以北平當局之從中阻撓、而盡成泡影、就事實而言、談判、確曾一度開始、但熙洽之軍隊在二月二十五日進抵雙城之時、翌晨、兩軍即在城南近郊、發生劇戰、熙洽軍隊之前進、因受阻止、對於哈爾濱原有僑鮮僑甚多、故日方認爲此項戰局、當多數該項僑民殊有危險、自中國近年之歷史觀之、非正式軍隊發生混戰之時、結果、敗北軍隊往往退據城優固守、而當地居民、因以發生恐怖、此數見不鮮者也、據日方宣稱、當前項戰事發生之時、該處之日僑鮮僑曾呼籲於關東軍、請求保護、即華方商人、亦有參加此項舉動者、蓋恐其財產之或受刦奪也、

是月二十六日、日方以時機緊迫、乃派土肥原上校（現稱將軍）赴哈爾濱、將該處原有特務機關收歸己手、土肥原氏曾告本調查團、謂兩軍環繞哈爾濱作戰、已有十日之久、該地日僑四千人深感生命之危險、而寄居傳家屯近郊之鮮僑一千六百人、且有橫被屠戮之虞、實則在此賡續不斷之十日戰事中、日僑鮮僑之因而遭刼者、實則少數、未幾、日僑即自組義勇軍、藉佐其同胞逃往他處、據傳有日僑一人鮮僑三人因欲逃走而被殺害、此外、尙有駛往該處偵查戰況之日機一架、因機件損壞而被迫降落、據傳其乘駕人員均爲丁超部隊所戕害、

有此二事之發生、而日方軍事當局遂決計對於上項戰事、加以干涉、此次調往該處保僑者、仍爲第二師、但長春以北之鐵路、乃中俄合辦之鐵路、故此時日方之所最感困難者、非作戰問題、而爲運輸問題、該第二師司令、以中東路南段之車輛、已大見缺乏、故第一次只派長谷部將軍及步兵二營前赴該處、彼等隨即與鐵路當局開始交涉、但進展極遲、而日方遂決意以武力實行輸送矣、對於日方此舉、鐵路當局曾提抗議、及拒絕開車、但日方竟置之不顧、至二月二十八日、日方竟能組成三列車、向前開駛、該項列車駛至松花江第二橋而被迫停止、因該橋已被華方軍隊所毀壞也、日軍在一月二十九日、從事於該橋之修理、至三十日下午、遂得到達雙城、翌晨拂曉、日方之一小部隊與丁超軍隊相遇、曾有劇戰、結果、華軍被迫後退、但在是日、並無其他進展、至是中東鐵路當局已允爲日方運兵、但附帶提出條件兩項、即所運送之日軍應純以保僑爲目的、及車價應以現金給付是也、日軍自二月一日起開始到達該處、至二月三日、遂得將其軍隊集中於雙城之附近、此時日軍並曾由齊齊哈爾（猶億十一月十九日以降、第二師團曾撥兵一部留駐齊齊哈爾）調兵增援、但日方此舉、亦有許多困難、因齊齊哈爾間之路線、已被華方截旁、而此項華軍且不時對於散駐中東路東段之獨立守備隊、加以襲擊、也

反吉林軍於二月三日退守哈爾濱之南部邊界、掘壕固守、時其兵力約有由一萬三千人至一萬四千人之譜、共有大炮十六門、同日、日軍即向前進、至二月三晚、四晚、遂陸續開抵南城子河、約距雙城二十哩、翌晨、戰事開始、至二月四日薄暮、華軍之陣地遂有一部陷入日軍之手、至二日五日中午、而勝敗遂決、同日下午、日軍進占哈爾濱、華軍向三姓一帶退却、

由此時迄一九三二年八月底之日方軍事行動

日方第二師之勝利、使哈爾濱入其手中、但退却之華軍並未採取其他行動、故於滿洲之全局、影響極微、哈爾濱以東及以北之鐵路及松花江之重要水路、仍在反吉林軍及馬占山部隊之手、日軍迭得援軍之助、續向東北方進展、經六個月之戰門、遂得將其占據區域擴張、北至海倫、東至方正及海林、據日方官報、反吉林軍及馬占山部隊、業已完全潰散、而據華方報告、則謂此項軍隊、現猶健在、至是此項軍隊之實力、業已銳減、故力避與日方正式作戰、但仍能予日軍以相當之牽掣、據各報所載、中東路之東西段、由海林至哈爾濱各處、時爲此項軍隊所毀壞、

自二月初以來、日方之行動、可節述之如左、第二師於三月底、離哈爾濱向方正進展、其目的在征服丁李之軍隊、該師進至三姓、遂退回哈爾濱、至是第十師乃來接防、該師之任務有二、其一爲其駐守三姓附近之主力、向丁李部隊繼續攻擊、以一爲以其一小部份隊駐之軍防於中東路東段海林一帶、至五月上旬、日方又調其第十四師、增援北滿、該師之一聯隊曾與反吉林軍作戰、進至木蘭河（三姓以南）、將反吉林軍驅向吉省之東隅、而該師之主力、則於五月下旬、在哈爾濱以北一帶、與馬占山將軍之部隊作戰、該師之主力、沿呼海線向哈爾濱以北進攻、另以一部份兵力、進攻克山之東（即齊克線之原定終點）、據日方所傳、馬占山之軍隊、又已再度潰散、至馬將軍本人、則業經證實陣亡、迄八月上旬、但據華方消息、則謂至馬將軍現猶健在、關於上項軍事行動、新抵該處之日本步兵亦曾參加、

在八月間、此次戰事、並曾於奉天及熱河之交界、發生多次小戰、大抵集中於錦州至北票之鐵路（北票線、爲鐵路之支線）上、蓋此爲由鐵路入熱河省之唯一路線也、華人認爲此舉、乃日人進佔熱河之先聲、深引爲隱憂、而熱河省又曾被『滿洲國』宣言爲其領土之一部、是以此項隱憂、當非無據、對於此項緊急情形、日本報界議論甚多、

對於上項事件、日本參與代表曾提出如左之報告、

有名石本者、係關東軍司令部職員、於七月十七日、在由北票至錦州之火車上、被義勇軍綁去、（在熱河省府轄區內）日軍步兵之一小隊、曾攜輕炮往拯、但未得手、結果、遂將熱河邊界之一小村落占領、並在由七月底至八月間、日方曾派機偵查熱境、擲彈多枚、但所炸之處、多係『郊外無人居住之地』、曾經日方審慎挑選者、八月十九日、日方派軍官一人前赴南嶺（係北票及熱河省境之一小城）洽商石本釋放事、在歸途中、忽遭襲擊、時該員率有步兵一小隊、爲自衛計、遂向對方還擊、後以日方另有步兵一聯隊來援、即能占據南嶺、但翌日即退出、

至中國參與代表所提出之節略、則係以熱河省府主席湯玉麟之報告書爲根據者、此項報告謂雙方之戰事頗烈、華方之參戰者、爲護路軍一營、日軍人數較多、且有鐵甲車二、以供應用、至日方報告所稱之飛機擲彈、大抵集中於朝陽（該區中較大之城）一帶、結果被害者、計有軍民三十八人、至八月十九日、日方又復開始攻擊、以鐵甲車一向南嶺進攻、

日方參與代表所提供之消息未謂熱河治安之維持、原視『滿洲國之內政問題』、但以熱河之治安與滿蒙之治安極有關係、熱河如發生紛擾、則滿蒙必且受其影響、故日本對之、遂亦不能採取旁觀之態度』、

至湯玉麟氏之報告書、則在結論上曾謂、倘日方仍復向前進攻、則彼決採一切可能之手段、對之爲有效之抵抗、

自上項文書觀之、中日衝突區域、殊有繼續擴大之虞、吾人固應早日爲之計也、

華方抵抗之性質

華軍之主要部份、迄一九三一年年底、雖已撤入關內、但在滿洲各處、日方正式戰事、雖已絕跡、倘時遭非正式之抵抗、如嫩江戰役之戰事、始終接連不斷、但此項非正式之抵抗、日方往往一律目之爲『土匪』、實則此項軍隊、與土匪並無關係、不能混爲一談、此項軍隊、分二類、一爲正式軍隊、一爲非正式軍隊、至於此二項軍隊之人數、各有若干、則殊難核算、因本團始終未能與其夥自參戰之將官相晤、故對於下述消息之可靠性、自不能不稍作保留也、關於此項繼續抗日之軍隊、華方當局自不願宣洩其正確消息、至於日方當局所提之報告、則力圖將此項軍隊之人數及其戰鬥能力減低、

原有東北軍之殘餘勢力

原有東北軍之殘餘勢力、大抵僅存於吉黑二省、至在一九三一年年底、錦州華軍之改組、則殊乏耐久之能力、因其均已陸續入關也、原在一九三一年九月以前駐守松花江及中東路一帶之華軍、從未與日軍熱烈交綏、但時滋騷擾、俾日軍及『滿洲國』軍疲於奔命、此項軍隊之領袖、如馬占山、丁超、李杜三氏、以其繼續抗日故、在中國頗享令名、考馬丁李三氏均係北滿護路軍旅長、大抵張學良將軍之統治權被推翻後、其部隊均能對其長官效忠及對其國家效忠、用能對日抵抗、馬占山之軍隊、因其本人曾一度變志、故欲對其實力、加以估計、殊爲困難、但馬氏既任黑龍江省府主席、是以該省之軍隊、掃數歸其統率、據傳其實力共有七旅、自四月以降、馬氏曾率其軍隊、堅決抗日及反『滿洲國』、其軍隊在呼蘭河海倫與大黑河之間者、據日方計算、只有六團、即由七千人至八千人之譜、丁李二氏原有舊日張學良軍隊六旅、後又補充三旅、

算、當吾等草擬初步報告書之時、其實力據日方當局計、共有三萬人、自四月以來、馬丁李三氏之軍隊在人數上、當已大減、迄今恐已不滿此數矣、哈爾濱被占領後、彼等之軍隊曾遭日軍之集中攻擊、損失甚大、以現情而論、此項軍隊已無制止日方軍事行動之能力、故力避與日軍正式在戰場相遇、日方常用飛機、而此項軍隊則無之、其所以損失甚重者、蓋以此也、

非正式之義勇軍

務須將在吉林省與丁李部隊合作之各種義勇軍之類別認清、在一九三二年四月二十九日之初步報告書中、我等曾於第五頁『義勇軍』標題之下、言及義勇軍共有三大隊及七小隊、現在有一小隊、在敦化與萬寶山之間、仍與丁李二氏之正式軍隊互相聯結、因其所占區域、全無鐵路、而其他交通工具亦告闕如、用能固守原防、始終健在、而其領袖王德林聯合一切『反滿洲國』之勢力、而自任其司令、此項義勇軍、如與日軍兵力相較、自不足道、但以其現況而言、似仍能於吉省各處固守原防、以拒『滿洲國』軍隊之征剿、蓋日軍之活動、始終未及敦化以東也、當『大刀隊』與王德林取得聯絡之時、曾在間島一帶、大滋騷擾、至在最近、則消息頗沉寂、而日軍對之、亦從未作任何重要處置也、

據日本官方所提交本團之報告書所載、此項義勇軍分爲若干路或其他組織、每路兵力、約由二百人至四百人之譜、其活動範圍包括如下各區域、瀋陽左近及瀋陽安東之鐵路、錦州及奉熱二省交界各處、與中東路西段及瀋陽新民間一帶、故如將此項區域與反吉林軍所占區域合併計算、則其活動範圍、當占滿洲過半數之總面積也、

土匪

滿洲之時有土匪出現、其情景亦正與中國內地相同、東三省各處、均有以匪爲業之非法份子、而政府中人且有利用之以推進其政治目的者、至於此項土匪之消長、則與政府實力成反比例、據中國政府所提交本團之文件所載、在最近二三十年間、日本曾派人予土匪以種種援助、俾遂行其政治上之目的、此項報告書曾引錄南滿鐵路當局所公布之關於『一九三〇年滿洲進展之第二次報告書』之一段云、『專以鐵路區而論、匪案在一九〇六年祇有九件、至一九二九年、竟驟增至三百六十八件、該報告書又謂、土匪之所以能滋生不已者、蓋由於日人自大連及關東私運軍火、以資其用、華方又謂、在去年十一月、日人三、指導其組織獨立自衛軍、以爲進攻錦州之用、此計既已失敗、日方乃轉而利用其他匪首、幸而其所資匪之軍火、均入華軍之手、以其軍火均係日方所製、故深信日方有此企圖也、

至於日本當局、則其對於此項土匪之觀點、自與華方完全不同、據其所見、此項土匪之存在、全由於中國政府之無能、日方並謂、在相當程度之內、張作霖頗盼土匪之繼續存在、因彼認爲遇有不測、此項土匪均可收歸己用也、日本當局曾承認、張學良之被推翻、大足增加土匪之數目、但在另一方面、却謂日軍如繼續留滿、則在二三年之內、主要之土匪必可掃數肅清、日方希望『滿洲國』警察及各市自衛團之組織、能使土匪逐漸絕跡、彼等相信土匪中定有不少良民、因其家財蕩然、始迫而加入匪類、此項由良民出身之土匪、倘能得有機會重事耕耘、當必樂於恢復其固有之安靜生活也、

法言

文釋疑

質疑

▲行政訴訟　茲有甲乙丙公司、因互爭某種專利權、致互在法院涉訟之外、復向中央政府請求取消對方之專利權、旋政府徇甲方之請求、即將乙方之專利權撤銷、乙方以政府既許於前、復撤消於後、如此出爾反爾、致蒙甚大之損失、現擬對於某部提起行政訴訟、但不知應向何處法院提起、南京最高法院、接受此種案件否、（朱敏伯）

▲答　吾國之行政法院、現在尙未成立、故甲乙兩公司之行政訴訟、暫時尙無受訴法院、依同法院十九年院字三五四號解釋、在行政法院成立前、人民對於中央或地方官署之違法處分、有欲提起行政訴訟者、應俟行政法院成立後、再行依法辦理、最高法院則係各省高等法院之上訴法院、不受理行政訴訟、（昔醉）

▲限定繼承　先父在日、經營地產、兼做古玩生意、因命運不佳、連年來僅堪溫飽、早年略有積蓄、亦爲數無幾、而平日人欠欠人之往來款項則甚多、有的固立有筆據、有的全憑信用、毫無憑證、先父因本人尙甚健康、兼之鄙人初離學校、毫無經驗、以是先父經手之事、絕不告知鄙人、不意先父遽於前月患中瘋而亡、自起病至長逝、不過數小時、父對於先父遺產遺債、實無從着手料理、且欠人者均來索取、人欠者則規避不理、如此情形、鄙人實不勝其苦、可否將所有之資產、攤還所欠之款、鄙人絕不希望得分文遺產、亦無力代償遺債、不知如此辦法、亦爲法律所許否、（孤萍）

▲答　君既不希望得遺產、亦無力代償遺債、則自可依民法繼承編第一千一百五十四號之規定、爲限定繼承、即以因繼承所得之遺產、償還被繼承人之債務、（昔醉）

▲移轉管轄　甲以傷害罪訴乙於某法院、已審問過一次、因證人未齊、並尙有其他事情、須行調查、故猶未判決、而乙則因行爲地之關係、並爲便利調查證物起見、已向法院聲請移轉管轄、在未經移轉管轄之前、該案是否暫行停審、乞爲指敎、（李知二）

▲答　刑事訴訟程序、不因當事人聲請指定或移轉管轄而停止、故甲訴乙傷害罪一案、法院仍將繼續審理、（昔醉）

公佈欄

江蘇高等法院第二分院

○刑事判決○ ▲王在秋等共同擄人勒贖一案（主文）原判決關於王在秋辛發玉丁小弟韓作龍呂瑞成罪刑及抵刑之部分撤銷王在秋辛發玉共同強盜處有期徒刑八年八月辛發玉共同擄人勒贖處有期徒刑五年四月裁判確定前羈押日數以二日抵徒刑一日韓小龍呂瑞成免訴丁小弟無罪王小香毛老虎楊永生徐月珍之上訴駁回▲周翠蘭等因妨害風化一案（主文）原判決關於周翠蘭部分暨沈潤六幫助引誘姦淫部分之罪刑及執行刑並抵刑均撤銷周翠芝共同引誘未滿十六歲女子與他人姦淫處有期徒刑一年裁判確定前羈押日數以二日抵徒刑一日沈潤六被訴幫助引誘姦淫部分無罪其餘之上訴駁回裁判確定前羈押日數以二日抵徒刑一日▲陳維通因傷害一案（主文）上訴駁回▲朱恆餘因移雲五搶奪及背信一案（主文）上訴駁回▲朱恆餘因移雲五搶奪及背信附帶民訴一案（主文）上訴駁回▲俞許秀英因俞發根妨害風化一案（主文）原判決關於俞發根被訴遺棄之部分撤銷俞發根遺棄處有期徒刑三月其他之上訴駁回▲萬阿奎等因竊盜一案（主文）本案管轄錯誤應移送上海第一特區地方法院合議庭審判▲工部局因楊光才妨害家庭一案（主文）原判決撤銷楊光才略誘未滿二十歲之女子脫離享有親權之人處有期徒刑三月裁判確定前羈押日數准以二日抵徒刑一日

○刑事裁定○ ▲張仁清因毀損一案（主文）上訴駁回▲張長山因恐嚇聲請停止羈押一案（主文）聲請駁回▲楊振選因恐嚇聲請停止羈押一案（主文）聲請駁回

○民事判決○ ▲黃潔如等與私立澄衷學校校董葉貽剛因違約涉訟上訴案（主文）原判決變更被上訴人應給上訴人等每人兩個月薪金上訴人其餘之訴及上訴均駁回第一第二兩審訴訟費用由被上訴人負担▲張燦雲與潤昌祥等因貨款涉訟上訴案（主文）上訴駁回第二審訴訟費用由上訴人負担▲張秀雲等與張宏度因請求扶養涉訟上訴案（主文）上訴駁回第二審訴訟費用由上訴人負担

○民事裁定○ ▲洪寶珍與黃奕住因贍養費及存款涉訟抗告案（主文）抗告駁回抗告費用由抗告人負担

江蘇上海第一特區地方法院

○刑事第一審判決○ ▲楡林路捕房訴黃萬德等鴉片案（主文）黃萬德張阿南楊本當吸食鴉片各處有期徒刑二月併科罰金六十元烟槍二支烟燈二只烟罐一只烟少許烟灰少許烟具二件均沒收唐世生唐秦氏均無罪▲虹口捕房訴蔡阿三等鴉片案（主文）蔡阿三幫助意圖販賣而持有鴉片處有期徒刑六月併科罰金三百元林阿才對於公務員交付賄賂處有期徒刑二月併科罰金六十元罰金如經強制執行而未完納以二元折算一日易科監禁裁判確定前羈押日數均以二日抵徒刑一日烟土三磅半賄洋十元沒收▲楊樹浦捕房訴沈松林等鴉片案（主文）沈松林意圖營利以館舍供人吸食鴉片處有期徒刑六月併科罰金六十元周松生吸食鴉片處有期徒刑一月併科罰金三十元罰金強制執行而未完納均以二元折算一日易科監禁裁判確定前羈押日數均以二日抵徒刑一日烟具等件照單沒收▲虹口捕房訴王阿夢軍用槍炮案（主文）王阿夢意圖供犯罪之用而持有軍用手槍處有期徒刑三月裁判確定前羈押日數以二日抵徒刑一日▲楊樹浦捕房訴殷榮生鴉片案（主文）殷榮生意圖營利以館舍供人吸食鴉片處有期徒刑六月併科罰金六十元罰金如經強制執行而未完納以二元折算一日易科監禁裁判確定前羈押日數以二日抵徒刑一日烟具等件照單沒收▲總巡捕房訴余阿狗竊盜案（主文）余阿狗以竊盜爲常業累犯處有期徒刑三年六月裁判確定前羈押日數以二日抵徒刑一日▲總巡捕房訴趙得勝竊盜案（主文）趙得勝以竊盜爲常業累犯處有期徒刑二年裁判確定前羈押日數以二日抵徒刑一日▲老閘捕房訴筱玉山等鴉片案（主文）筱玉山販賣鴉片代用品累犯處有期徒刑一年丁阿毘殷阿興幫助販賣鴉片代用品處有期徒刑六月裁判確定前羈押日數均以一日抵徒刑一日陳阿三袁阿三吸食鴉片代用品各處有期徒刑一月裁判確定前羈押日數均以二日抵徒刑一日盧寶忠無罪紅丸三兩烟槍五支烟燈五只烟眼一本沒收焚燬▲虹口捕房訴張文龍等鴉片案（主文）張文龍劉錫泰張祖德劉瑞王和尙累犯吸食鴉片各處有期徒刑一月併科罰金三十元王永期徒刑三月併科罰金三十元王小生累犯吸食鴉片處有期徒刑四月裁判確定前羈押日數各以二日抵徒刑一日罰金如易科監禁各以二元折算一日烟具等件照單沒收劉張氏緩刑二年張惠妙無罪▲匯司捕房訴朱大才子竊盜案（主文）朱大才子以竊盜爲常業累犯減處有期徒刑一年裁判確定前羈押日數以二日抵徒刑一日電筒一只沒收▲虹口捕房訴胡連祥搶奪案（主文）胡連祥搶奪一罪處有期徒刑三月裁決確定前羈押日數以二日抵徒刑一日▲楡林路捕房訴王金海偽幣案（主文）王金海收受後方知爲偽造之通用貨幣而仍行使處罰金三十元經強制執行而未完納以三元折算一日易科監禁裁判確定前羈押日數以一日抵罰金三元偽洋二元沒收▲嘉興路捕房訴朱阿根累犯竊盜案（主文）朱阿根累犯竊盜一罪處有期徒刑一年裁判確定前羈押日數以二日抵徒刑一日電筒乾電鐵條各一件沒收▲虹口捕房訴黃錢泉竊盜案（主文）黃錢泉竊盜一罪處拘役三十日▲華德路捕房訴黃華等竊盜案（主文）黃華累犯竊盜一罪處有期徒刑一年裁決確定前羈押日數以二日抵徒刑一日▲靜安寺捕房訴余阿二搶奪案（主文）余阿二搶奪一罪處有期徒刑八月裁判確定前羈押日數以二日抵徒刑一日▲匯司捕房訴吳慶芳搶奪案（主文）吳慶芳搶奪他人所有物累犯處有期徒刑一年六月裁判確定前羈押日數以二日抵徒刑一日▲總巡捕房訴劉海雲竊盜案（主文）劉海雲竊盜累犯處有期徒刑四月裁判確定前羈押日數以二日抵徒刑一日▲虹口捕房訴康炳生等鴉片案（主文）康炳生吸食鴉片處有期徒刑一月併科罰金三十元張占元吸食鴉片處有期徒刑一月併科罰金五十元罰金如易科監禁均以一元折算一日鴉片及烟具照單沒收▲老閘捕房訴項兆福搶奪案（主文）項兆福搶奪處有期徒刑六月裁判確定前羈押日數以二日抵徒刑一日▲老閘捕房訴童祖蔭侵占案（主文）童祖蔭侵占業務上持有他人錢財處有期徒刑三月裁判確定前羈押日數以二日抵徒刑一日▲戈登路捕房訴劉錫龍鴉片案（主文）劉錫龍幫助意圖販賣而持有鴉片處有期徒刑一年併科罰金二千元罰金經強制執行而未完納與一年之日數比例折算易科監禁裁判確定前羈押日數以二日抵徒刑一日鴉片二十一英兩半自行車一輛沒收▲楊樹浦捕房訴黃百善恐嚇案（主文）黃百善恐嚇取財未遂處有期徒刑四月裁判確定前羈押日數以二日抵徒刑一日▲老閘捕房訴王連根竊盜嫌疑案（主文）王連根無罪▲匯司捕房訴黃承歡鴉片案（主文）黃承歡即黃濟安吸食鴉片處有期徒刑四月併科罰金六十元如易科監禁以二元折算一日裁判確定前羈押日數以一日抵徒刑一日烟槍一支烟燈一只烟鍋一只烟灰一包烟罐一個烟槍一支烟鍋一只小烟罐一只烟渣一盤秤一付玻璃碗一只扦四支鉗一只烟鈎一支烟丸一盒一只均沒收▲老閘捕房訴陳連生竊盜案（主文）陳連生意圖侵入竊盜累犯二罪每罪各處有期徒刑二年六月裁判確定前羈押日數以二日抵徒刑一日執行徒刑二年▲老閘捕房訴王照生等持有槍彈案（主文）王照生意圖供犯罪之用持有槍彈累犯處有期徒刑五年李德川意圖供犯罪之用持有槍彈處有期徒刑四年裁判確定前羈押日數均以二日抵徒刑一日手槍一支子彈七粒刺刀一把沒收

○刑事第二審判決○ ▲沈福田因濫發支票提起上訴案（主文）原判決關於沈福田罪刑部分撤銷沈福田無罪

○民事第一審判決○ ▲王品三與程修齡欠款及確認優先受償權案（主文）程懷德堂應支文原告之借款五百元及自民國十七年二月十四日起至執行終了日止按月一分五厘利息被告應負清理償還之責前項金額原告就抵押物之賣得價金有優先受償權訴訟費用由被告負担▲新安輪船公司與上海中國輪船公司解約案（主文）被告應償還原告洋三千八百〇八角一分原告其餘之訴駁回訴訟費用由被告負担三分之二餘由原告負担▲奚鄒氏與鄒順發析產案（主文）被告應得坐落上邑二十三保十一圖日字圩二百〇九號則田一畝六分溝水單二分宅基四分厘六間二十三保九圖填地一畝與原告平均分析原告其餘之訴駁

馬凌盧醫師家庭之經驗

關於韋廉士醫生紅色補丸及嬰孩自己藥片

醫師爲其病家處方用藥苟非確知其藥特具功能足以療其所療之病斷不冒然爲之由是觀之韋廉士醫生紅色補丸與嬰孩自己藥片有足多矣蓋多數醫師用此兩種馳名藥物不特爲其病家處方且每用以療其自身或其眷屬之疾病也

河北保定城內國公街馬凌盧醫師來書云『鄙人行醫以來對於韋廉士醫生紅色補丸及嬰孩自己藥片多所借助凡遇貧血萎黃病白血及諸種虧弱病症輒以韋廉士醫生紅色補丸處方奏效若遇小兒消化不良蛔蟲等症治以嬰孩自己藥片常見奇功賤內前患血虧身體虛弱四肢無力飲食減少懶於操作經服韋廉士醫生紅色補丸霍然告愈又舍下小兒有患食積發熱下痢糞中混乳各症投以嬰孩自己藥片每著神效足見此兩藥實濟世良丹用特聲述所見以資介紹』

特別警告

若遇經售家以廉價影射紅丸兜售愼勿上當其丸外雖紅色中則劣質非眞貨也

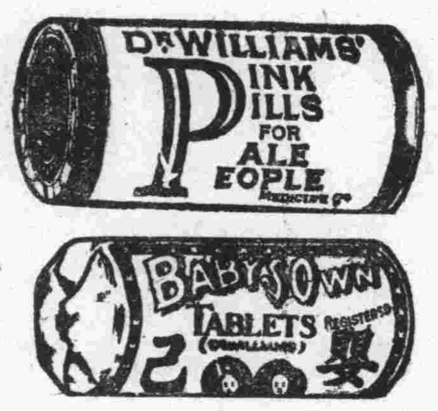

韋廉士醫生紅色補丸乃天下馳名補血健腦每瓶一元五角六瓶八元中國境內郵費不取嬰孩自己藥片係爲小兒特製之腸胃專藥每瓶七角六瓶三元五角郵費在內各藥房均有出售或向上海江西路四五一韋廉士醫生藥局購備亦可

一經試用便常備之之皮膚藥

藥品一經試用而有效者每常備之億萬人士之經驗如是則無性韋廉士藥局所出之皮膚專藥如意膏遍中國家庭少有不備之者也江蘇鎮江中街四十四號李君彭壽云『鄙人屢患皮病種類不一但搽如意膏無不見效眞皮膚良藥爲家庭不可不備茲附銀七角祈續

發此膏一匣以備不時之需爲荷』如意膏清涼止痛解毒生肌係八種珍品配合而成之皮膚聖藥治療皮病皮傷一列神效各藥房均有出售或直向上海江西路四五一號韋廉士醫生藥局函購每匣七角六匣三元五角郵費不取

▲按公佈欄▼

回訴訟費用由被告負擔七分之六餘由原告負擔▲泰興麵粉號與王福興貨欵案（主文）被告應償還原告貨欵三百七十八元八角七分並自民國二十一年九月一日起至執行終了日止常年五厘之遲延利息其餘之訴駁回訴訟費用由被告負擔▲陳鶴松與張心銘等借欵案（主文）被告張心銘應償還原告借欵洋一百元及自民國十五年二月十九日起至執行終了日止常年二分利息如張心銘不履行債務時由被告崔松琴代償其餘之訴駁回訴訟費用由被告張心銘負擔▲所薄生與劉國藩等借欵案（主文）被告劉國藩應償還原告借欵五百元如其財產經强制執行而無效果時應由被告劉二保代償四百元被告劉順華代償一百元訴訟費用由被告劉國藩負擔▲粵商酒棧與陳耀庭等欠欵案（主文）被告陳耀庭應償還原告欠欵二百四十六元被告利興號應償還原告房租五十九元被告卯貴生應償還原告欠欵一百〇一元四角八分訴訟費用由被告比例負担▲養興錢莊與范壽臣賠償案（主文）被告應償還原告洋九萬二千九百五十七元並自起訴日起至執行終了日止週年百分之五之法定利息訴訟費用由被告負担▲張子達與劉裕良貨欵案（主文）原告其餘之訴駁回貨欵銀八十七元七角一分訴訟費用由被告負担

▲民事批示○○○▲葉莊氏爲與葉少初確異案聲請執行由狀悉查此案卷宗尚未奉上級廳發還所請暫從緩議此批▲勞本生爲與亞琴台太司欠租案請追償尺數由狀悉查債務人身案並無餘欵存案仰候納傳追繳可也此批▲阿特生爲與凌阿元欠欵請領銀洋由狀悉查債務人尚未得欵交……

江蘇上海第一特區地方法院

江蘇上海地方法院

聲明類

上海第一特區地方法院公告

唐拾義防癆久咳丸

專治各種纏綿不愈及時行感冒之咳症

遺失類

聲明遺失田單

傅少庭啟事

程臨啟事

脫離夫妻關係聲明

推受盤聲明

周庵師表代律王鴻鶴壽啟事

朱樹植師律通孫告鑑並通告各界啟事

警告錢金娥

成都路寶第五街號戶九坊聚一十租鑒

緊要聲明

上海馬斯南路廿號
信誼化學製藥廠特聘
德國費飛博士監製

長命牌 維他賜保命補丸

功能天然督促細胞增進新陳代謝壯精力健腦神生血液固腎閥補氣力除煙毒爲近世唯一的天然補品
約分男女各華藥房均售說明書函索即附